

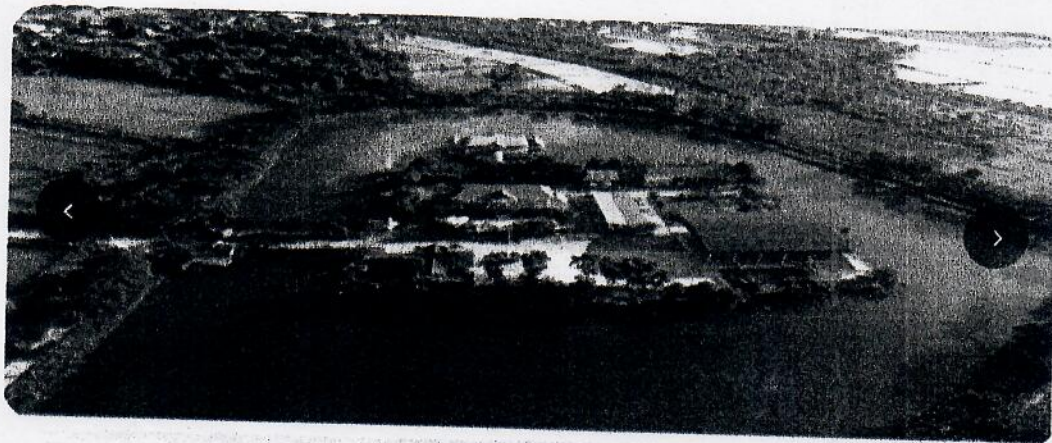

**เทศบัญญัติ**  
**งบประมาณรายจ่ายประจำปีงบประมาณ**  
**พ.ศ. 2566**



**เทศบาลตำบลโพธิ์ชัย**  
**อำเภอเมือง จังหวัดหนองคาย**





ประกาศเทศบาลตำบลโพธิ์ชัย  
เรื่อง ประกาศใช้เทศบัญญัติงบประมาณรายจ่ายประจำปีงบประมาณ พ.ศ. ๒๕๖๖

ตามที่สภาเทศบาลตำบลโพธิ์ชัย ได้เห็นชอบร่างเทศบัญญัติงบประมาณรายจ่ายประจำปีงบประมาณ พ.ศ. ๒๕๖๖ ในการประชุมสภาเทศบาลตำบลโพธิ์ชัย สมัยสามัญ สมัยที่ ๓ เมื่อวันที่ ๑๕ สิงหาคม ๒๕๖๔ และผู้ว่าราชการจังหวัดหนองคาย ได้เห็นชอบลงนามในเทศบัญญัติงบประมาณรายจ่ายประจำปีงบประมาณ พ.ศ. ๒๕๖๖ เมื่อวันที่ ๑๘ สิงหาคม ๒๕๖๕ ตามหนังสือที่ว่าการอำเภอเมืองหนองคาย ที่ นค ๐๐๒๓.๗/๔๕๖๘ ลงวันที่ ๑๘ สิงหาคม ๒๕๖๕

อาศัยอำนาจตามความในมาตรา ๖๓ แห่งพระราชบัญญัติเทศบาล พ.ศ. ๒๔๙๖ จึงขอประกาศใช้เทศบัญญัติงบประมาณรายจ่ายประจำปีงบประมาณ พ.ศ. ๒๕๖๖ ตั้งแต่วันที่ ๑ ตุลาคม ๒๕๖๕ เป็นต้นไป ประชาชนผู้สนใจสามารถเข้าตรวจดู เสนอแนะ หรือแสดงความคิดเห็นเกี่ยวกับแผนงาน /โครงการที่ปรากฏอยู่ในงบประมาณรายจ่ายประจำปีได้ที่

- ศูนย์ข้อมูลข่าวสารเทศบาลตำบลโพธิ์ชัย ชั้น ๑ สำนักงานเทศบาลตำบลโพธิ์ชัย
- ศูนย์ข้อมูลข่าวสารอิเล็กทรอนิกส์เทศบาลตำบลโพธิ์ชัย
- เว็บไซต์ [www.phochaiNK.go.th](http://www.phochaiNK.go.th)

จึงประกาศให้ทราบโดยทั่วกัน

ประกาศ ณ วันที่ ๑๘ สิงหาคม พ.ศ. ๒๕๖๕

(นายทองปน วรคันธ์)  
นายกเทศมนตรีตำบลโพธิ์ชัย



# สารบัญ

	หน้า
ส่วนที่ 1	1
คำแถลงงบประมาณประกอบงบประมาณรายจ่ายประจำปีงบประมาณ พ.ศ. 2566	2 - 5
ส่วนที่ 2	6
บันทึกหลักการและเหตุผล	7
รายจ่ายตามงานและงบรายจ่าย	8 - 16
เทศบัญญัติงบประมาณรายจ่าย ประจำปีงบประมาณ พ.ศ. 2566	17 - 18
รายงานประมาณการรายรับ ประจำปีงบประมาณ พ.ศ. 2566	19 - 21
รายงานรายละเอียดประมาณการรายรับงบประมาณรายจ่ายทั่วไป ประจำปีงบประมาณ พ.ศ. 2566	22 - 24
รายงานประมาณการรายจ่าย ประจำปีงบประมาณ พ.ศ. 2566	25 - 83
รายงานรายละเอียดประมาณการรายจ่ายงบประมาณรายจ่ายทั่วไป ประจำปีงบประมาณ พ.ศ. 2566	84 - 184
เทศบัญญัติงบประมาณรายจ่าย ประจำปีงบประมาณ พ.ศ. 2566	185 - 220
ด้านการดำเนินงานอื่น	
1. แผนงานงบทกลาง	
.1 งานงบทกลาง	84 - 87
ด้านบริหารงานทั่วไป	
2. แผนงานบริหารงานทั่วไป	
2.1 งานบริหารงานทั่วไป	87 - 112
2.2 งานบริหารงานคลัง	112 - 117
2.3 งานควบคุมภายในและตรวจสอบภายใน	118
3. แผนงานการรักษาความสงบภายใน	
3.1 งานบริหารทั่วไปเกี่ยวกับการรักษาความสงบภายใน	119 - 121
3.2 งานป้องกันและบรรเทาสาธารณภัย	121 - 122
ด้านบริการชุมชนและสังคม	
4. แผนงานการศึกษา	
4.1 งานบริหารงานทั่วไปเกี่ยวกับการศึกษา	123 - 128
4.2 งานระดับก่อนวัยเรียนและประถมศึกษา	128 - 141
5. แผนงานสาธารณสุข	
5.1 งานบริหารงานทั่วไปเกี่ยวกับสาธารณสุข	141 - 144
5.2 งานบริการสาธารณสุขและงานสาธารณสุขอื่น	145 - 151
6. แผนงานสังคมสงเคราะห์	
6.1 งานบริหารงานทั่วไปเกี่ยวกับสังคมสงเคราะห์	151 - 154
6.2 งานสวัสดิการสังคมและสังคมสงเคราะห์	155 - 156
7. แผนงานเคหะและชุมชน	
7.1 งานบริหารงานทั่วไปเกี่ยวกับเคหะและชุมชน	156 - 164
7.2 งานไฟฟ้าและประปา	165 - 166
7.3 งานกำจัดขยะมูลฝอยและสิ่งปฏิกูล	167 - 170
8. แผนงานสร้างความเข้มแข็งของชุมชน	
8.1 งานบริหารงานทั่วไปเกี่ยวกับการสร้างความเข้มแข็งของชุมชน	170 - 171
8.2 งานส่งเสริมและสนับสนุนความเข้มแข็งของชุมชน	171 - 172
9. แผนงานการศาสนาวัฒนธรรมและนันทนาการ	
9.1 งานกีฬาและนันทนาการ	173 - 174
9.2 งานศาสนาวัฒนธรรมท้องถิ่น	174 - 175



**ด้านเศรษฐกิจ**

10. แผนงานอุตสาหกรรมและการโยธา

10.1 งานก่อสร้าง

175 - 183

11. แผนงานการเกษตร

11.1 งานส่งเสริมการเกษตร

184





## ส่วนที่ 1

คำแถลงประกอบงบประมาณรายจ่าย

ประจำปีงบประมาณ พ.ศ. 2566

ของ

เทศบาลตำบลโพธิ์ชัย

อำเภอเมืองหนองคาย จังหวัดหนองคาย



## คำแถลงงบประมาณ

ประกอบงบประมาณรายจ่ายประจำปีงบประมาณ พ.ศ. 2566

### ท่านประธานสภาฯ และสมาชิกสภาเทศบาลตำบลโพธิ์ชัย

บัดนี้ ถึงเวลาที่ผู้บริหารท้องถิ่นของเทศบาลตำบลโพธิ์ชัย จะได้เสนอร่างเทศบัญญัติงบประมาณรายจ่ายประจำปีต่อสภาเทศบาลตำบลโพธิ์ชัยอีกครั้งหนึ่ง ฉะนั้น ในโอกาสนี้ ผู้บริหารท้องถิ่นเทศบาลตำบลโพธิ์ชัย จึงขอชี้แจงให้ท่านประธานและสมาชิกทุกท่านได้ทราบถึงสถานะการคลัง ตลอดจนหลักการและแนวนโยบายการดำเนินการ ในปีงบประมาณ พ.ศ. 2566 ดังต่อไปนี้

#### 1. สถานะการคลัง

##### 1.1 งบประมาณรายจ่ายทั่วไป

ในปีงบประมาณ พ.ศ. 2565 ณ วันที่ 30 มิถุนายน พ.ศ. 2565 องค์กรปกครองส่วนท้องถิ่นมีสถานะการเงิน ดังนี้

1.1.1 เงินฝากธนาคาร จำนวน 41,510,788.41 บาท

1.1.2 เงินสะสม จำนวน 119,413,927.33 บาท

1.1.3 เงินทุนสำรองเงินสะสม จำนวน 10,709,626.85 บาท

1.1.4 รายการกันเงินไว้แบบก่อก่อนผู้กัณฑ์และยังไม่ได้เบิกจ่าย จำนวน 1 โครงการ รวม 8,944.52 บาท

1.1.5 รายการกันเงินไว้โดยยังไม่ได้ก่อก่อนผู้กัณฑ์ จำนวน 2 โครงการ รวม 108,562.00 บาท

1.2 เงินกู้ยืมค้าง จำนวน 0.00 บาท

#### 2. การบริหารงบประมาณในปีงบประมาณ พ.ศ. 2564

2.1 รายรับจริง จำนวน 51,238,291.97 บาท ประกอบด้วย

หมวดภาษีอากร	จำนวน	1,828,084.45 บาท
หมวดค่าธรรมเนียม ค่าปรับ และใบอนุญาต	จำนวน	671,945.95 บาท
หมวดรายได้จากทรัพย์สิน	จำนวน	233,082.67 บาท
หมวดรายได้จากสาธารณูปโภค และกิจการพาณิชย์	จำนวน	0.00 บาท
หมวดรายได้เบ็ดเตล็ด	จำนวน	9,727.24 บาท
หมวดรายได้จากทุน	จำนวน	8,790.00 บาท
หมวดภาษีจัดสรร	จำนวน	28,288,659.74 บาท
หมวดเงินอุดหนุน	จำนวน	20,198,001.92 บาท

2.2 เงินอุดหนุนที่รัฐบาลให้โดยระบุวัตถุประสงค์ จำนวน 9,033,648.00 บาท

2.3 รายจ่ายจริง จำนวน 37,412,018.77 บาท ประกอบด้วย

งบกลาง	จำนวน	9,223,667.86 บาท
งบบุคลากร	จำนวน	13,841,344.00 บาท
งบดำเนินงาน	จำนวน	8,837,800.48 บาท
งบลงทุน	จำนวน	3,284,130.00 บาท
งบเงินอุดหนุน	จำนวน	2,215,076.43 บาท
งบรายจ่ายอื่น	จำนวน	10,000.00 บาท

- 2.4 รายจ่ายที่จ่ายจากเงินอุดหนุนที่รัฐบาลให้โดยระบุวัตถุประสงค์ จำนวน 39,648.00 บาท
- 2.5 มีการจ่ายเงินสะสมเพื่อดำเนินการตามอำนาจหน้าที่ จำนวน 0.00 บาท
- 2.6 รายจ่ายที่จ่ายจากเงินทุนสำรองเงินสะสม จำนวน 2,430,000.00 บาท
- 2.7 รายจ่ายที่จ่ายจากเงินกู้ จำนวน 0.00 บาท



คำแถลงงบประมาณ

ประกอบงบประมาณรายจ่ายประจำปีงบประมาณ พ.ศ. 2566

เทศบาลตำบลโพธิ์ชัย

อำเภอเมืองหนองคาย จังหวัดหนองคาย

1. รายรับ

รายรับ	รายรับจริง ปี 2564	ประมาณการ ปี 2565	ประมาณการ ปี 2566
<b>รายได้จัดเก็บเอง</b>			
หมวดภาษีอากร	1,828,084.45	2,000,000.00	3,220,000.00
หมวดค่าธรรมเนียม ค่าปรับ และใบ อนุญาต	671,945.95	850,000.00	697,000.00
หมวดรายได้จากทรัพย์สิน	233,082.67	450,000.00	131,000.00
หมวดรายได้จากสาธารณูปโภค และ กิจการพาณิชย์	0.00	1,000.00	500.00
หมวดรายได้เบ็ดเตล็ด	9,727.24	150,000.00	11,500.00
หมวดรายได้จากทุน	8,790.00	20,000.00	10,000.00
<b>รวมรายได้จัดเก็บเอง</b>	<b>2,751,630.31</b>	<b>3,471,000.00</b>	<b>4,070,000.00</b>
<b>รายได้ที่รัฐบาลเก็บแล้วจัดสรรให้ ปกครองส่วนท้องถิ่น</b>			
หมวดภาษีจัดสรร	28,288,659.74	27,550,000.00	31,250,000.00
<b>รวมรายได้ที่รัฐบาลเก็บแล้วจัดสรรให้ องค์กรปกครองส่วนท้องถิ่น</b>	<b>28,288,659.74</b>	<b>27,550,000.00</b>	<b>31,250,000.00</b>
<b>รายได้ที่รัฐบาลอุดหนุนให้ องค์กรปกครองส่วนท้องถิ่น</b>			
หมวดเงินอุดหนุน	20,198,001.92	18,979,000.00	19,680,000.00
<b>รวมรายได้ที่รัฐบาลอุดหนุนให้ องค์กรปกครองส่วนท้องถิ่น</b>	<b>20,198,001.92</b>	<b>18,979,000.00</b>	<b>19,680,000.00</b>
<b>รวม</b>	<b>51,238,291.97</b>	<b>50,000,000.00</b>	<b>55,000,000.00</b>

คำแถลงงบประมาณ

ประกอบงบประมาณรายจ่ายประจำปีงบประมาณ พ.ศ. 2566

เทศบาลตำบลโพธิ์ชัย

อำเภอเมืองหนองคาย จังหวัดหนองคาย

2. รายจ่าย

รายจ่าย	รายจ่ายจริง ปี 2564	ประมาณการ ปี 2565	ประมาณการ ปี 2566
จ่ายจากงบประมาณ			
งบกลาง	9,223,667.86	10,251,357.00	10,429,385.00
งบบุคลากร	13,841,344.00	18,774,718.00	20,320,092.00
งบดำเนินงาน	8,837,800.48	9,087,625.00	11,120,413.00
งบลงทุน	3,284,130.00	10,005,500.00	11,000,000.00
งบเงินอุดหนุน	2,215,076.43	1,880,800.00	2,100,110.00
งบรายจ่ายอื่น	10,000.00	0.00	30,000.00
รวมจ่ายจากงบประมาณ	37,412,018.77	50,000,000.00	55,000,000.00





ส่วนที่ 2

เทศบัญญัติ

เรื่อง

งบประมาณรายจ่ายประจำปีงบประมาณ พ.ศ. 2566

ของ

เทศบาลตำบลโพธิ์ชัย

อำเภอเมืองหนองคาย จังหวัดหนองคาย

บันทึกหลักการและเหตุผล  
ประกอบร่างเทศบัญญัติ งบประมาณรายจ่าย  
ประจำปีงบประมาณ พ.ศ. 2566 ของเทศบาลตำบลโพธิ์ชัย  
อำเภอเมืองหนองคาย จังหวัดหนองคาย

ด้าน	รวม
<b>ด้านบริหารทั่วไป</b>	
แผนงานบริหารงานทั่วไป	19,798,896
แผนงานการรักษาความสงบภายใน	706,034
<b>ด้านบริการชุมชนและสังคม</b>	
แผนงานการศึกษา	4,977,169
แผนงานสาธารณสุข	2,723,772
แผนงานสังคมสงเคราะห์	1,990,340
แผนงานเคหะและชุมชน	6,508,404
แผนงานสร้างความเข้มแข็งของชุมชน	105,000
แผนงานการศาสนา วัฒนธรรม และนันทนาการ	510,000
<b>ด้านการเศรษฐกิจ</b>	
แผนงานอุตสาหกรรมและการโยธา	7,191,000
แผนงานการเกษตร	60,000
<b>ด้านการดำเนินงานอื่น</b>	
แผนงานงบกลาง	10,429,385
<b>งบประมาณรายจ่ายทั้งสิ้น</b>	<b>55,000,000</b>



รายจ่ายตามงานและงบรายจ่าย

เทศบาลตำบลโพธิ์ชัย

อำเภอเมืองหนองคาย จังหวัดหนองคาย

แผนงานงบกลาง

งบ	งาน	งบกลาง	รวม
งบกลาง		10,429,385	10,429,385
งบกลาง		10,429,385	10,429,385

แผนงานบริหารงานทั่วไป

งบ	งาน	งานบริหารทั่วไป	งานบริหารงานคลัง	งานควบคุมภายในและการตรวจสอบภายใน	รวม
งบบุคลากร		9,594,180	2,782,140	402,660	12,778,980
เงินเดือน (ฝ่ายการเมือง)		2,848,320	0	0	2,848,320
เงินเดือน (ฝ่ายประจำ)		6,745,860	2,782,140	402,660	9,930,660
งบดำเนินงาน		3,595,000	720,000	30,000	4,345,000
ค่าตอบแทน		1,355,000	130,000	0	1,485,000
ค่าใช้จ่าย		1,380,000	190,000	30,000	1,600,000
ค่าวัสดุ		260,000	400,000	0	660,000
ค่าสาธารณูปโภค		600,000	0	0	600,000
งบลงทุน		2,624,916	0	0	2,624,916
ค่าครุภัณฑ์		2,274,916	0	0	2,274,916
ค่าที่ดินและสิ่งก่อสร้าง		350,000	0	0	350,000
งบเงินอุดหนุน		20,000	0	0	20,000
เงินอุดหนุน		20,000	0	0	20,000
งบรายจ่ายอื่น		30,000	0	0	30,000
รายจ่ายอื่น		30,000	0	0	30,000
รวม		15,864,096	3,502,140	432,660	19,798,896



แผนงานการรักษาความสงบภายใน

งบ	งาน	งานบริหารทั่วไปเกี่ยวกับ การรักษาความสงบ ภายใน	งานป้องกันและบรรเทา สาธารณภัย	รวม
งบดำเนินงาน		90,000	160,000	250,000
ค่าตอบแทน		40,000	0	40,000
ค่าใช้สอย		50,000	80,000	130,000
ค่าวัสดุ		0	80,000	80,000
งบลงทุน		456,034	0	456,034
ค่าที่ดินและสิ่งก่อสร้าง		456,034	0	456,034
	รวม	546,034	160,000	706,034

แผนงานการศึกษา

งบ	งาน	งานบริหารทั่วไปเกี่ยวกับการศึกษา	งานระดับก่อนวัยเรียนและประถมศึกษา	รวม
งบบุคลากร		967,200	544,680	1,511,880
เงินเดือน (ฝ่ายประจำ)		967,200	544,680	1,511,880
งบดำเนินงาน		522,000	1,354,129	1,876,129
ค่าตอบแทน		87,000	0	87,000
ค่าใช้สอย		375,000	809,000	1,184,000
ค่าสาธารณูปโภค		60,000	0	60,000
ค่าวัสดุ		0	545,129	545,129
งบลงทุน		0	329,050	329,050
ค่าครุภัณฑ์		0	15,200	15,200
ค่าที่ดินและสิ่งก่อสร้าง		0	313,850	313,850
งบเงินอุดหนุน		0	1,260,110	1,260,110
เงินอุดหนุน		0	1,260,110	1,260,110
	รวม	1,489,200	3,487,969	4,977,169



แผนงานสาธารณสุข

งาน	งานบริหารทั่วไปเกี่ยวกับสาธารณสุข	งานบริการสาธารณสุขและงานสาธารณสุขอื่น	รวม
งบบุคลากร	1,888,572	0	1,888,572
เงินเดือน (ฝ่ายประจำ)	1,888,572	0	1,888,572
งบดำเนินงาน	322,000	292,200	614,200
ค่าตอบแทน	262,000	0	262,000
ค่าใช้สอย	60,000	222,200	282,200
ค่าวัสดุ	0	70,000	70,000
งบลงทุน	0	61,000	61,000
ค่าครุภัณฑ์	0	61,000	61,000
งบเงินอุดหนุน	0	160,000	160,000
เงินอุดหนุน	0	160,000	160,000
รวม	2,210,572	513,200	2,723,772

แผนงานสังคมสงเคราะห์

งบ	งาน	งานบริหารทั่วไปเกี่ยวกับสังคมสงเคราะห์	งานสวัสดิการสังคมและสังคมสงเคราะห์	รวม
งบบุคลากร		1,748,340	0	1,748,340
เงินเดือน (ฝ่ายประจำ)		1,748,340	0	1,748,340
งบดำเนินงาน		177,000	45,000	222,000
ค่าตอบแทน		92,000	0	92,000
ค่าใช้จ่าย		85,000	45,000	130,000
งบเงินอุดหนุน		0	20,000	20,000
เงินอุดหนุน		0	20,000	20,000
	รวม	1,925,340	65,000	1,990,340



แผนงานเคหะและชุมชน

งาน	งานบริหารทั่วไปเกี่ยวกับเคหะและชุมชน	งานไฟฟ้าและประปา	งานกำจัดขยะมูลฝอยและสิ่งปฏิกูล	รวม
งบบุคลากร	2,392,320	0	0	2,392,320
เงินเดือน (ฝ่ายประจำ)	2,392,320	0	0	2,392,320
งบดำเนินงาน	788,084	170,000	2,220,000	3,178,084
ค่าตอบแทน	316,084	0	0	316,084
ค่าใช้สอย	350,000	0	1,580,000	1,930,000
ค่าวัสดุ	122,000	170,000	640,000	932,000
งบลงทุน	138,000	200,000	0	338,000
ค่าครุภัณฑ์	133,000	200,000	0	333,000
ค่าที่ดินและสิ่งก่อสร้าง	5,000	0	0	5,000
งบเงินอุดหนุน	0	600,000	0	600,000
เงินอุดหนุน	0	600,000	0	600,000
รวม	3,318,404	970,000	2,220,000	6,508,404

แผนงานสร้างความเข้มแข็งของชุมชน

งบ	งาน	งานบริหารทั่วไปเกี่ยวกับสร้างความเข้มแข็งของชุมชน	งานส่งเสริมและสนับสนุนความเข้มแข็งชุมชน	รวม
งบดำเนินงาน		50,000	15,000	65,000
ค่าใช้จ่าย		50,000	15,000	65,000
งบเงินอุดหนุน		0	40,000	40,000
เงินอุดหนุน		0	40,000	40,000
	รวม	50,000	55,000	105,000

แผนงานการศาสนา วัฒนธรรม และนันทนาการ

งบ	งาน	งานกีฬาและนันทนาการ	งานศาสนาวัฒนธรรมท้องถิ่น	รวม
งบดำเนินงาน		350,000	160,000	510,000
ค่าใช้จ่าย		200,000	160,000	360,000
ค่าวัสดุ		150,000	0	150,000
	รวม	350,000	160,000	510,000



แผนงานอุตสาหกรรมและการโยธา

งบ	งาน	งานก่อสร้าง	รวม
งบลงทุน		7,191,000	7,191,000
ค่าที่ดินและสิ่งก่อสร้าง		7,191,000	7,191,000
	รวม	7,191,000	7,191,000

แผนงานการเกษตร

งบ	งาน	งานส่งเสริมการเกษตร	รวม
งบดำเนินงาน		60,000	60,000
ค่าใช้จ่าย		30,000	30,000
ค่าวัสดุ		30,000	30,000
	รวม	60,000	60,000

**เทศบัญญัติ**  
**งบประมาณรายจ่าย ประจำปีงบประมาณ พ.ศ. 2566**  
**เทศบาลตำบลโพธิ์ชัย**  
**อำเภอเมืองหนองคาย จังหวัดหนองคาย**

โดยที่เป็นการสมควรตั้งงบประมาณรายจ่ายประจำปีงบประมาณ พ.ศ. 2566 อาศัยอำนาจตามความในพระราชบัญญัติเทศบาล พ.ศ. 2496 แก้ไขเพิ่มเติมถึง (ฉบับที่ 14) พ.ศ. 2562 มาตรา 62 จึงตราเทศบัญญัติขึ้นไว้โดยความเห็นชอบของสภาเทศบาลตำบลโพธิ์ชัย และโดยเห็นชอบของผู้ว่าราชการจังหวัดหนองคาย

ข้อ 1 เทศบัญญัติ นี้เรียกว่า เทศบัญญัติงบประมาณรายจ่ายประจำปีงบประมาณ พ.ศ. 2566

ข้อ 2 เทศบัญญัติ นี้ให้ใช้บังคับตั้งแต่วันที่ 1 ตุลาคม พ.ศ. 2565 เป็นต้นไป

ข้อ 3 งบประมาณรายจ่ายประจำปีงบประมาณ พ.ศ. 2566 เป็นจำนวนรวมทั้งสิ้น 55,000,000 บาท

ข้อ 4 งบประมาณรายจ่ายทั่วไป จ่ายจากรายได้จัดเก็บเอง หมวดภาษีจัดสรร และหมวดเงินอุดหนุน เป็นจำนวนรวมทั้งสิ้น 55,000,000 บาท โดยแยกรายละเอียดตามแผนงานได้ดังนี้

แผนงาน	ยอดรวม
<b>ด้านบริหารทั่วไป</b>	
แผนงานบริหารงานทั่วไป	19,798,896
แผนงานการรักษาความสงบภายใน	706,034
<b>ด้านบริการชุมชนและสังคม</b>	
แผนงานการศึกษา	4,977,169
แผนงานสาธารณสุข	2,723,772
แผนงานสังคมสงเคราะห์	1,990,340
แผนงานเคหะและชุมชน	6,508,404
แผนงานสร้างความเข้มแข็งของชุมชน	105,000
แผนงานการศาสนา วัฒนธรรม และนันทนาการ	510,000
<b>ด้านการเศรษฐกิจ</b>	
แผนงานอุตสาหกรรมและการโยธา	7,191,000
แผนงานการเกษตร	60,000
<b>ด้านการดำเนินงานอื่น</b>	
แผนงานงบกลาง	10,429,385
<b>งบประมาณรายจ่ายทั้งสิ้น</b>	<b>55,000,000</b>

ข้อ 5 งบประมาณรายจ่ายเฉพาะการ จ่ายจากรายได้ เป็นจำนวนรวมทั้งสิ้น 0 บาท ดังนี้



งบ	ยอดรวม	๑๘
รวมรายจ่าย		0

ข้อ 6 ให้นายกเทศมนตรีตำบลโพธิ์ชัยปฏิบัติการเบิกจ่ายเงินงบประมาณที่ได้รับอนุมัติให้เป็นไปตามระเบียบกระทรวงมหาดไทยว่าด้วยวิธีการงบประมาณขององค์กรปกครองส่วนท้องถิ่น และระเบียบกระทรวงมหาดไทยว่าด้วยการรับเงิน การเบิกจ่ายเงิน การฝากเงิน การเก็บรักษาเงิน และการตรวจเงินขององค์กรปกครองส่วนท้องถิ่น

ข้อ 7 ให้นายกเทศมนตรีตำบลโพธิ์ชัยมีหน้าที่รักษาการให้เป็นไปตามเทศบัญญัตินี้

ประกาศ ณ วันที่ 18 ส.ค. 2565

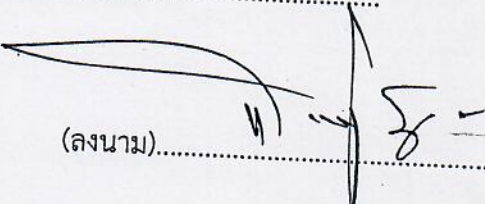
  
(ลงนาม).....

(นายทองปน วรคันธ์)

ตำแหน่ง นายกเทศมนตรีตำบลโพธิ์ชัย

เห็นชอบ

  
(ลงนาม).....

(นายประทีป อู่เจริญ)

ตำแหน่ง นายอำเภอเมืองหนองคาย ปฏิบัติราชการ

แทน ผู้ว่าราชการจังหวัดหนองคาย



รายงานประมาณการรายรับ

ประจำปีงบประมาณ พ.ศ. 2566

เทศบาลตำบลโพธิ์ชัย

อำเภอเมืองหนองคาย จังหวัดหนองคาย

	รายรับจริง			ประมาณการ	
	ปี 2563	ปี 2564	ปี 2565	ปี 2566	ยอดต่าง (%)
<b>หมวดภาษีอากร</b>					
ภาษีโรงเรือนและที่ดิน	48,043.00	9,283.00	10,000.00	10,000.00	0.00 %
ภาษีบำรุงท้องที่	149,390.05	164,463.75	10,000.00	10,000.00	0.00 %
ภาษีที่ดินและสิ่งปลูกสร้าง	194,236.53	385,083.70	300,000.00	2,700,000.00	800.00 %
ภาษีป้าย	1,667,121.25	1,269,254.00	1,680,000.00	500,000.00	-70.24 %
<b>รวมหมวดภาษีอากร</b>	<b>2,058,790.83</b>	<b>1,828,084.45</b>	<b>2,000,000.00</b>	<b>3,220,000.00</b>	
<b>หมวดค่าธรรมเนียม ค่าปรับ และใบอนุญาต</b>					
ค่าธรรมเนียมใบอนุญาตการขายสุรา	6,382.60	6,111.00	10,000.00	8,000.00	-20.00 %
ค่าธรรมเนียมเกี่ยวกับขนส่งฝอย	505,520.00	561,010.00	515,000.00	0.00	-100.00 %
ค่าธรรมเนียมเกี่ยวกับขมูจากระหรือสิ่งปฏิกูล	0.00	0.00	5,000.00	600,000.00	11,900.00 %
ค่าธรรมเนียมเกี่ยวกับสุสานและฌาปนสถาน	50.00	3,000.00	100.00	3,000.00	2,900.00 %
ค่าธรรมเนียมเปิด โปรง ตัดตั้งแผ่นประกาศหรือแผ่นปลิว เพื่อ การโฆษณา	490.00	380.00	500.00	1,000.00	100.00 %
ค่าธรรมเนียมเกี่ยวกับทะเบียนราษฎร	7,820.00	7,600.00	10,000.00	10,000.00	0.00 %
ค่าธรรมเนียมเกี่ยวกับการควบคุมอาคาร	11,728.25	17,884.95	25,000.00	20,000.00	-20.00 %
ค่าธรรมเนียมเกี่ยวกับทะเบียนพาณิชย์	1,850.00	3,030.00	3,000.00	3,500.00	16.67 %
ค่าธรรมเนียมใบอนุญาตประกอบกิจการน้ำมันเชื้อเพลิง	0.00	3,000.00	5,000.00	3,000.00	-40.00 %
ค่าธรรมเนียมเกี่ยวกับการขุดดินและถมดิน	0.00	0.00	500.00	500.00	0.00 %



	รายรับจริง		ประมาณการ	
	ปี 2563	ปี 2564	ปี 2565	ปี 2566
ค่าธรรมเนียมรักษาความสะอาดและความเป็นระเบียบเรียบร้อยของบ้านเมือง	0.00	0.00	1,000.00	1,000.00
ค่าธรรมเนียมอื่น ๆ	3,700.00	62,300.00	2,900.00	30,000.00
ค่าปรับการผิดสัญญา	91,881.00	0.00	100,000.00	1,000.00
ค่าปรับอื่น ๆ	0.00	0.00	1,000.00	1,000.00
ค่าใบอนุญาตรับทำการกำจัดสิ่งปฏิกูลหรือมูลฝอย	0.00	0.00	2,000.00	7,000.00
ค่าใบอนุญาตประกอบการค้าสำหรับกิจการที่เป็นอันตรายต่อสุขภาพ	140,000.00	1,000.00	150,000.00	1,000.00
ค่าใบอนุญาตจัดตั้งสถานที่จำหน่ายอาหารหรือสถานที่สะสมอาหารในครัว หรือพื้นที่ใด ซึ่งมีพื้นที่เกิน 200 ตารางเมตร	10,500.00	0.00	15,000.00	1,000.00
ค่าใบอนุญาตจัดตั้งตลาดเอกชน	0.00	700.00	1,000.00	1,000.00
ค่าใบอนุญาตเกี่ยวกับการควบคุมอาคาร	2,350.00	4,230.00	3,000.00	5,000.00
ค่าใบอนุญาตอื่น ๆ	0.00	1,200.00	0.00	0.00
รายได้ค่าธรรมเนียมเกี่ยวกับการขุดดินและถมดิน	0.00	500.00	0.00	0.00
รวมหมวดค่าธรรมเนียม ค่าปรับ และ ใบอนุญาต	782,271.85	671,945.95	850,000.00	697,000.00
หมวดรายได้จากทรัพย์สิน				
ค่าเช่าหรือบริการ	0.00	0.00	20,000.00	1,000.00
ดอกเบี้ย	394,995.06	233,082.67	430,000.00	130,000.00
รวมหมวดรายได้จากทรัพย์สิน	394,995.06	233,082.67	450,000.00	131,000.00
หมวดรายได้จากสาธารณูปโภคและกิจการพาณิชย์				
รายได้จากสาธารณูปโภคและกิจการพาณิชย์หรือกิจการอื่น ๆ	0.00	0.00	1,000.00	500.00
รวมหมวดรายได้จากสาธารณูปโภค และกิจการพาณิชย์	0.00	0.00	1,000.00	500.00
หมวดรายได้เบ็ดเตล็ด				
ค่าจำหน่ายเศษของ	0.00	0.00	500.00	0.00



	รายรับจริง		ประมาณการ	
	ปี 2563	ปี 2564	ปี 2565	ปี 2566
เงินที่มีผู้ถือหุ้น	175.89	27.24	200.00	500.00
ค่าขายเอกสารการจัดซื้อจัดจ้าง	86,000.00	9,500.00	50,000.00	10,000.00
ค่าบริการสงฆ์และถ่ายเอกสาร	272.00	0.00	1,500.00	500.00
รายได้เบ็ดเตล็ดอื่น ๆ	874.00	200.00	97,800.00	500.00
รวมหมวดรายได้เบ็ดเตล็ด	87,321.89	9,727.24	150,000.00	11,500.00
หมวดรายได้จากทุน				
ค่าขายทอดตลาดทรัพย์สิน	5,290.00	8,790.00	20,000.00	10,000.00
รวมหมวดรายได้จากทุน	5,290.00	8,790.00	20,000.00	10,000.00
หมวดภาษีจัดสรร				
ภาษีรถยนต์	410,349.12	409,216.92	500,000.00	550,000.00
ภาษีมูลค่าเพิ่มตาม พ.ร.บ. กำหนดแผนฯ	8,629,895.67	9,342,261.90	8,850,000.00	10,000,000.00
ภาษีมูลค่าเพิ่มตาม พ.ร.บ. จัดสรรรายได้ฯ	3,049,757.72	3,495,849.12	3,250,000.00	4,500,000.00
ภาษีสรรพสามิต	79,317.85	78,888.51	100,000.00	100,000.00
ค่าภาคหลวงแร่	5,461,252.01	5,935,861.96	5,750,000.00	6,500,000.00
ค่าภาคหลวงปิโตรเลียม	44,654.49	49,464.48	50,000.00	50,000.00
ค่าธรรมเนียมจดทะเบียนสิทธิและนิติกรรมตามประมวลกฎหมายที่ดิน	48,326.50	32,677.85	50,000.00	50,000.00
รวมหมวดภาษีจัดสรร	8,509,049.00	8,944,439.00	9,000,000.00	9,500,000.00
หมวดเงินอุดหนุน				
เงินอุดหนุนทั่วไป	26,232,602.36	28,288,659.74	27,550,000.00	31,250,000.00
รวมหมวดเงินอุดหนุน	17,791,314.00	20,198,001.92	18,979,000.00	19,680,000.00
รวมทุกหมวด	17,791,314.00	20,198,001.92	18,979,000.00	19,680,000.00
รวมทุกหมวด	47,352,585.99	51,238,291.97	50,000,000.00	55,000,000.00



## รายงานรายละเอียดประมาณการรายรับงบประมาณรายจ่ายทั่วไป

ประจำปีงบประมาณ พ.ศ. 2566

เทศบาลตำบลโพธิ์ชัย

อำเภอเมืองหนองคาย จังหวัดหนองคาย

ประมาณการรายรับรวมทั้งสิ้น

55,000,000 บาท แยกเป็น

รายได้จัดเก็บเอง

หมวดภาษีอากร	รวม	3,220,000 บาท
ภาษีโรงเรือนและที่ดิน	จำนวน	10,000 บาท
ภาษีบำรุงท้องที่	จำนวน	10,000 บาท
ภาษีที่ดินและสิ่งปลูกสร้าง	จำนวน	2,700,000 บาท
ภาษีป้าย	จำนวน	500,000 บาท
หมวดค่าธรรมเนียม ค่าปรับ และใบอนุญาต	รวม	697,000 บาท
ค่าธรรมเนียมใบอนุญาตการขายสุรา	จำนวน	8,000 บาท
ค่าธรรมเนียมเก็บขนอุจจาระหรือสิ่งปฏิกูล	จำนวน	600,000 บาท
ค่าธรรมเนียมเกี่ยวกับสุสานและฌาปนสถาน	จำนวน	3,000 บาท
ค่าธรรมเนียมปิด โปรง ติดตั้งแผ่นประกาศหรือแผ่นปลิว เพื่อการโฆษณา	จำนวน	1,000 บาท
ค่าธรรมเนียมเกี่ยวกับทะเบียนราษฎร	จำนวน	10,000 บาท
ค่าธรรมเนียมเกี่ยวกับการควบคุมอาคาร	จำนวน	20,000 บาท
ค่าธรรมเนียมเกี่ยวกับทะเบียนพาณิชย์	จำนวน	3,500 บาท
ค่าธรรมเนียมใบอนุญาตประกอบกิจการน้ำมันเชื้อเพลิง	จำนวน	3,000 บาท
ค่าธรรมเนียมเกี่ยวกับการขุดดินและถมดิน	จำนวน	500 บาท
ค่าธรรมเนียมรักษาความสะอาดและความเป็นระเบียบเรียบร้อยของบ้านเมือง	จำนวน	1,000 บาท
ค่าธรรมเนียมอื่น ๆ	จำนวน	30,000 บาท
ค่าปรับการผิดสัญญา	จำนวน	1,000 บาท
ค่าปรับอื่น ๆ	จำนวน	1,000 บาท
ค่าใบอนุญาตรับทำการกำจัดสิ่งปฏิกูลหรือมูลฝอย	จำนวน	7,000 บาท

ค่าใบอนุญาตประกอบการค้าสำหรับกิจการที่เป็นอันตรายต่อสุขภาพ	จำนวน	1,000 บาท
ค่าใบอนุญาตจัดตั้งสถานที่จำหน่ายอาหารหรือสถานที่สะสมอาหารในครัว หรือพื้นที่ใด ซึ่งมีพื้นที่เกิน 200 ตารางเมตร	จำนวน	1,000 บาท
ค่าใบอนุญาตจัดตั้งตลาดเอกชน	จำนวน	1,000 บาท
ค่าใบอนุญาตเกี่ยวกับการควบคุมอาคาร	จำนวน	5,000 บาท
<b>หมวดรายได้จากทรัพย์สิน</b>	<b>รวม</b>	<b>131,000 บาท</b>
ค่าเช่าหรือบริการ	จำนวน	1,000 บาท
ดอกเบี้ยย	จำนวน	130,000 บาท
<b>หมวดรายได้จากสาธารณูปโภค และกิจการพาณิชย์</b>	<b>รวม</b>	<b>500 บาท</b>
รายได้จากสาธารณูปโภคและกิจการพาณิชย์หรือกิจการอื่น ๆ	จำนวน	500 บาท
<b>หมวดรายได้เบ็ดเตล็ด</b>	<b>รวม</b>	<b>11,500 บาท</b>
เงินที่มีผู้อุทิศให้	จำนวน	500 บาท
ค่าขายเอกสารการจัดซื้อจัดจ้าง	จำนวน	10,000 บาท
ค่ารับรองสำเนาและถ่ายเอกสาร	จำนวน	500 บาท
รายได้เบ็ดเตล็ดอื่น ๆ	จำนวน	500 บาท
<b>หมวดรายได้จากทุน</b>	<b>รวม</b>	<b>10,000 บาท</b>
ค่าขายทอดตลาดทรัพย์สิน	จำนวน	10,000 บาท
<u>รายได้ที่รัฐบาลเก็บแล้วจัดสรรให้องค์กรปกครองส่วนท้องถิ่น</u>		
<b>หมวดภาษีจัดสรร</b>	<b>รวม</b>	<b>31,250,000 บาท</b>
ภาษีรถยนต์	จำนวน	550,000 บาท
ภาษีมูลค่าเพิ่มตาม พ.ร.บ. กำหนดแผนฯ	จำนวน	10,000,000 บาท
ภาษีมูลค่าเพิ่มตาม พ.ร.บ. จัดสรรรายได้ฯ	จำนวน	4,500,000 บาท
ภาษีธุรกิจเฉพาะ	จำนวน	100,000 บาท
ภาษีสรรพสามิต	จำนวน	6,500,000 บาท
ค่าภาคหลวงแร่	จำนวน	50,000 บาท
ค่าภาคหลวงปิโตรเลียม	จำนวน	50,000 บาท
ค่าธรรมเนียมจดทะเบียนสิทธิและนิติกรรมตามประมวลกฎหมายที่ดิน	จำนวน	9,500,000 บาท



รายได้ที่รัฐบาลอุดหนุนให้องค์กรปกครองส่วนท้องถิ่น

หมวดเงินอุดหนุน	รวม	19,680,000 บาท
เงินอุดหนุนทั่วไป	จำนวน	19,680,000 บาท

รายงานประมาณการรายจ่าย

ประจำปีงบประมาณ พ.ศ. 2566

เทศบาลตำบลโพธิ์ชัย

อำเภอเมืองหนองคาย จังหวัดหนองคาย

	รายจ่ายจริง			ประมาณการ	
	ปี 2563	ปี 2564	ปี 2565	ยอดต่าง (%)	ปี 2566
แผนงานงบกลาง					
งบกลาง					
งบกลาง					
เงินสมทบกองทุนประกันสังคม	134,031	101,564	280,000	7.14 %	300,000
เงินสมทบกองทุนเงินทดแทน	6,200	6,183	10,000	0 %	10,000
เบี้ยยังชีพผู้สูงอายุ	5,481,200	5,942,500	6,893,200	3.16 %	7,111,200
เบี้ยยังชีพความพิการ	1,360,800	1,507,000	1,641,600	-0.15 %	1,639,200
เบี้ยยังชีพผู้ป่วยเอดส์	90,000	108,000	126,000	4.76 %	132,000
เงินสำรองจ่าย	21,400	390,337	100,000	100 %	200,000
รายจ่ายตามข้อผูกพัน					
เงินสมทบกองทุนบำเหน็จบำนาญข้าราชการส่วนท้องถิ่น (ก.บ.ท.)	0	0	930,624	-3.61 %	896,985
เงินช่วยค่าครองชีพผู้รับบำนาญ (ช.ค.บ.)	0	0	20,000	0 %	20,000
ค่าสมาคมสันนิบาตเทศบาลแห่งประเทศไทย	0	0	0	100 %	70,000



	รายจ่ายจริง			ประมาณการ		
	ปี 2563	ปี 2564	ปี 2565	ปี 2565	ปี 2566	ยอดต่าง (%)
ค่าสมาคมสันนิบาตเทศบาลแห่งประเทศไทยและสมาคมสันนิบาตจังหวัดหนองคาย	50,333.08	49,434.86	70,000			-100 %
เงินสมทบกองทุนหลักประกันสุขภาพระดับเทศบาลตำบลโพธิ์ชัย	128,070	127,755	128,723			-100 %
เงินสมทบกองทุนบำเหน็จบำนาญข้าราชการส่วนท้องถิ่น (กบท.)	582,982	973,494	0			0 %
เงินช่วยค่าครองชีพผู้รับบำนาญ (ชคบ.)	17,400	17,400	0			0 %
เงินบำเหน็จลูกจ้างประจำ	264,163	0	0			0 %
เงินช่วยเหลือ						
เงินช่วยค่าทำศพข้าราชการ/พนักงาน	0	0	5,000		25,000	400 %
เงินช่วยค่าทำศพพนักงานจ้าง	0	0	4,933		25,000	406.79 %
รวมงบกลาง	8,185,599.08	9,223,667.86	10,210,080		10,429,385	
รวมงบกลาง	8,185,599.08	9,223,667.86	10,210,080		10,429,385	
รวมงบกลาง	8,185,599.08	9,223,667.86	10,210,080		10,429,385	
รวมแผนงานงบกลาง	8,185,599.08	9,223,667.86	10,210,080		10,429,385	
แผนงานบริหารงานทั่วไป						
งานบริหารทั่วไป						
งบบุคลากร						
เงินเดือน (ฝ่ายการเมือง)						
เงินเดือนนายก/รองนายกองค์กรปกครองส่วนท้องถิ่น	725,760	576,836	725,760		725,760	0 %
อื่น						







	รายจ่ายจริง			ประมาณการ		
	ปี 2563	ปี 2564	ปี 2565	ปี 2566	ยอดต่าง (%)	ปี 2566
ค่าเบี้ยประชุม	0	0	0	0	100 %	5,000
ค่าตอบแทนการปฏิบัติงานนอกเวลาราชการ	0	0	100,000	80,000	-20 %	80,000
ค่าเช่าบ้าน	123,500	106,200	266,850	200,000	-25.05 %	200,000
เงินช่วยเหลือการศึกษาบุตร						
เงินช่วยเหลือการศึกษาบุตรซ้ำ						
ราชการ/พนักงาน/ลูกจ้างประจำ	0	0	50,000	50,000	0 %	50,000
รวมค่าตอบแทน	168,580	204,180	1,471,850	1,355,000		
ค่าใช้สอย						
รายจ่ายเพื่อให้ได้มาซึ่งบริการ						
ค่าโฆษณาและเผยแพร่ประชาสัมพันธ์	0	0	30,000	20,000	-33.33 %	20,000
ค่าจ้างเหมาบริการบุคคลภายนอก	0	0	603,400	400,000	-33.71 %	400,000
ค่าเช่าทรัพย์สิน	0	0	60,000	60,000	0 %	60,000
ค่าใช้จ่ายในการดำเนินงาน	0	0	0	10,000	100 %	10,000
ค่าธรรมเนียมต่าง ๆ	0	0	0	10,000	100 %	10,000
ค่าเบี้ยประกัน	0	0	33,725	50,000	48.26 %	50,000
โครงการส่งเสริมและสนับสนุนรายจ่ายเกี่ยวกับโฆษณาและเผยแพร่	4,500	30,057	0	0	0 %	0
โครงการส่งเสริมและสนับสนุนรายจ่ายเกี่ยวกับค่าจ้างเหมาบริการ	129,464	206,321.36	0	0	0 %	0
โครงการส่งเสริมและสนับสนุนรายจ่ายเกี่ยวกับค่าประกันภัยราชการ	37,630.83	37,562.9	0	0	0 %	0

	รายจ่ายจริง		ประมาณการ	
	ปี 2563	ปี 2564	ปี 2565	ปี 2566
รายจ่ายเกี่ยวกับการรับรองและพิธีการ	18,000	13,725	80,000	90,000
รายจ่ายเกี่ยวเนื่องกับการปฏิบัติราชการที่ไม่เข้าลักษณะรายจ่ายงบรายจ่ายอื่น ๆ				
ค่าใช้จ่ายในการเดินทางไปราชการในราชอาณาจักรและนอกราชอาณาจักร	290,010	23,992	165,800	100,000
ค่าลงทะเบียนในการฝึกอบรม	0	0	150,000	50,000
โครงการกิจกรรมวันเทศบาล	0	0	0	15,000
โครงการเฉลิมพระเกียรติสถาบันพระมหากษัตริย์	40,560.5	5,808	50,000	35,000
โครงการฝึกอบรม สัมมนา พัฒนาศักยภาพบุคลากรของเทศบาลตำบลโพธิ์ชัย หัวข้อ "หลักการบริหารจัดการเทศบาลภายใต้แผนยุทธศาสตร์ชาติ 20 ปี"	0	0	0	280,000
โครงการฝึกอบรม สัมมนา หรือศึกษาดูงานในการบริหารจัดการที่ติดตามหลักธรรมาภิบาล	0	0	0	200,000
โครงการฝึกอบรมและทัศนศึกษาดูงานเพื่อพัฒนาศักยภาพในการบริหารให้แก่ คณะผู้บริหาร สมาชิกสภา พนักงานเทศบาล พนักงานจ้าง ผู้นำชุมชน และประชาชนทั่วไป	0	0	20,000	0



	รายจ่ายจริง			ประมาณการ		
	ปี 2563	ปี 2564	ปี 2565	ปี 2566	ยอดต่าง (%)	
โครงการฝึกอบรมให้ความรู้บุคลากรสำนักงาน การป้องกันและปราบปรามการทุจริตแก่ คณะผู้บริหาร สมาชิกสภา พนักงาน เทศบาล พนักงานจ้าง ผู้นำชุมชน และ ประชาชนทั่วไป	0	0	11,945	15,000	25.58 %	
โครงการฝึกอบรมให้ความรู้บุคลากรสำนักงาน การป้องกันและปราบปรามการทุจริตแก่ ประชาชน	14,340	0	0	0	0 %	0
โครงการพัฒนาระบบการให้บริการภาครัฐ ผ่านระบบดิจิทัลของเทศบาลตำบลโพธิ์ชัย	16,860	0	0	0	0 %	0
โครงการอบรมเกี่ยวกับระเบียบ กฎหมาย ที่ ใช้ในการบริหารงานแก่คณะผู้บริหาร พนักงานเทศบาล สมาชิกเทศบาล และ ประชาชนทั่วไป	13,860	0	0	0	0 %	0
โครงการอบรมเกี่ยวกับระเบียบ กฎหมาย ที่ ใช้ในการบริหารงานแก่คณะผู้บริหาร พนักงานเทศบาล สมาชิกสภาเทศบาล และ ประชาชนทั่วไป	0	0	12,115	15,000	23.81 %	
ค่าบำรุงรักษาและซ่อมแซม	49,773.48	47,535	170,000	30,000	-82.35 %	
<b>รวมค่าใช้จ่าย</b>	<b>614,998.81</b>	<b>365,001.26</b>	<b>1,386,985</b>	<b>1,380,000</b>		
<b>ค่าวัสดุ</b>						
วัสดุสำนักงาน	0	29,850	120,000	40,000	-66.67 %	
วัสดุไฟฟ้าและวิทยุ	0	13,518	0	50,000	100 %	



	รายจ่ายจริง			ประมาณการ	
	ปี 2563	ปี 2564	ปี 2565	ปี 2566	ยอดต่าง (%)
วัสดุงานบ้านงานครัว	24,069	22,258	30,000	30,000	0 %
วัสดุก่อสร้าง	4,800	29,945	20,000	20,000	0 %
วัสดุยานพาหนะและขนส่ง	13,600	0	30,000	20,000	-33.33 %
วัสดุเชื้อเพลิงและหล่อลื่น	80,890	73,876.5	150,000	80,000	-46.67 %
วัสดุการเกษตร	0	23,500	0	10,000	100 %
วัสดุโฆษณาและเผยแพร่	1,340	6,000	0	10,000	100 %
รวมค่าวัสดุ	124,699	198,947.5	350,000	260,000	
ค่าสาธารณูปโภค					
ค่าไฟฟ้า	333,883.03	320,432.64	450,000	350,000	-22.22 %
ค่าน้ำประปา ค่าน้ำบาดาล	47,761.28	83,139.91	100,000	50,000	-50 %
ค่าบริการโทรศัพท์	29,380.88	12,024.1	25,000	30,000	20 %
ค่าบริการไปรษณีย์	53,935	33,292	100,000	80,000	-20 %
ค่าบริการสื่อสารและโทรคมนาคม	106,101.36	91,928.07	110,000	90,000	-18.18 %
รวมค่าสาธารณูปโภค	571,061.55	540,816.72	785,000	600,000	
รวมงบดำเนินงาน	1,479,339.36	1,308,945.48	3,993,835	3,595,000	
งบลงทุน					
ค่าครุภัณฑ์					
ครุภัณฑ์สำนักงาน					
จัดซื้อเก้าอี้	0	0	34,300	0	-100 %
จัดซื้อเก้าอี้	0	14,700	0	0	0 %



	รายจ่ายจริง			ประมาณการ		
	ปี 2563	ปี 2564	ปี 2565	ปี 2565	ปี 2566	ยอดต่าง (%)
จัดซื้อเก้าอี้ตัวซี	0	0	15,600	15,600	0	-100 %
จัดซื้อเก้าอี้ทำงาน ขนาด 680x790x1165-1165 ซม.	0	0	0	0	10,000	100 %
จัดซื้อเก้าอี้ทำงาน ขนาด 690x720x990-1110 ซม.	0	0	0	0	228,000	100 %
จัดซื้อเครื่องปรับอากาศ แบบแยกส่วน ชนิดติดตั้ง (ระบบ Inverter) พร้อมติดตั้ง	0	59,000	0	0	0	0 %
จัดซื้อเครื่องปรับอากาศแบบติดตั้ง (ระบบ Inverter) ขนาด 12,000 บีทียู	0	0	37,000	37,000	0	-100 %
จัดซื้อเครื่องปรับอากาศแบบติดตั้ง (ระบบ Inverter) ขนาด 24,000 บีทียู	0	0	227,400	227,400	0	-100 %
จัดซื้อเครื่องปั๊มน้ำ แบบธรรมดา ขนาด 250 วัตต์	0	0	7,900	7,900	0	-100 %
จัดซื้อโต๊ะทำงาน	0	0	47,400	47,400	0	-100 %
จัดซื้อโต๊ะทำงาน ขนาด 120x60x75 ซม.	0	0	0	0	132,000	100 %
จัดซื้อโต๊ะหมู่บูชา	0	0	8,000	8,000	0	-100 %
จัดซื้อพรมติดตั้งประตูม้วนเหล็ก ขนาด 3.8x3.10 เมตร	0	0	14,000	14,000	0	-100 %
ครุภัณฑ์ไฟฟ้าและวิทยุ						
เครื่องกระจายข่าวภาครับชนิดไร้สาย	0	0	135,000	135,000	0	-100 %
จัดซื้ออุปกรณ์พร้อมติดตั้งระบบเสียงห้องประชุมสภาเทศบาลตำบลโพธิ์ชัย	0	0	0	0	250,000	100 %



	รายจ่ายจริง			ประมาณการ		
	ปี 2563	ปี 2564	ปี 2565	ปี 2565	ปี 2566	ยอดต่าง (%)
ครุภัณฑ์โฆษณาและเผยแพร่						
จัดซื้อเครื่องมัลติมีเดียโปรเจคเตอร์ ระดับ XGA ขนาด 4,000 ANSI Lumens	0	0	29,900			-100 %
จัดซื้ออุปกรณ์ภาพชนิดมอดูร์ไฟฟ้า ขนาดเส้นทแยงมุม 100 นิ้ว	0	0	12,900			-100 %
จัดซื้อโทรทัศน์แอลอีดี (LED TV) แบบ Smart TV ขนาด 50 นิ้ว	0	0	34,400			-100 %
จัดซื้อสื่อประชาสัมพันธ์ทางภาพดิจิทัลพร้อมติดตั้ง	0	29,500	0			0 %
ครุภัณฑ์งานบ้านงานครัว						
จัดซื้อตู้เย็น ขนาดไม่น้อยกว่า 5 คิวปิด	0	5,590	0			0 %
ครุภัณฑ์คอมพิวเตอร์หรืออิเล็กทรอนิกส์						
จัดซื้อเครื่องคอมพิวเตอร์จอแสดงภาพ ขนาดไม่น้อยกว่า 19 นิ้ว	0	17,000	0			0 %
จัดซื้อเครื่องคอมพิวเตอร์ สำหรับงานประมวลผล แบบที่ 1	0	0	0		22,000	100 %
จัดซื้อเครื่องคอมพิวเตอร์โน้ตบุ๊ก สำหรับงานประมวลผล	0	0	0		22,000	100 %
จัดซื้อเครื่องพิมพ์ Multifunction เลเซอร์ หรือ LED สี	0	14,800	0			0 %
จัดซื้อเครื่องพิมพ์เลเซอร์ หรือ LED ขนาด Network แบบที่ 1	0	8,700	0			0 %



	รายจ่ายจริง			ประมาณการ		
	ปี 2563	ปี 2564	ปี 2565	ปี 2565	ปี 2566	ยอดต่าง (%)
จัดซื้ออุปกรณ์พร้อมติดตั้งระบบเครือข่ายอินเทอร์เน็ตสำหรับสำนักงานเทศบาลตำบลโพธิ์ชัย	0	142,500	0	0	0	0 %
ติดตั้งระบบคอมพิวเตอร์และระบบสื่อสารข้อมูล (งานทะเบียนราษฎร) สำหรับสำนักงานทะเบียนท้องถิ่นเทศบาลตำบลโพธิ์ชัย	0	0	0	0	1,200,000	100 %
ค่าบำรุงรักษาและปรับปรุงครุภัณฑ์						
ค่าบำรุงรักษาและปรับปรุงครุภัณฑ์	0	0	0	0	410,916	100 %
<b>รวมค่าครุภัณฑ์</b>	<b>0</b>	<b>291,790</b>	<b>603,800</b>	<b>603,800</b>	<b>2,274,916</b>	
ค่าที่ดินและสิ่งก่อสร้าง						
ค่าปรับปรุงที่ดินและสิ่งก่อสร้าง						
ปรับปรุงอาคารบิวทอน (Built-in) ห้องประชุมสภาเทศบาลตำบลโพธิ์ชัย	0	0	0	0	350,000	100 %
<b>รวมค่าที่ดินและสิ่งก่อสร้าง</b>	<b>0</b>	<b>0</b>	<b>0</b>	<b>0</b>	<b>350,000</b>	
<b>รวมงบลงทุน</b>	<b>0</b>	<b>291,790</b>	<b>603,800</b>	<b>603,800</b>	<b>2,624,916</b>	
เงินอุดหนุน						
เงินอุดหนุนองค์กรการกุศล						
อุดหนุนเหล่ากาชาดจังหวัดหนองคาย	0	0	0	0	20,000	100 %
<b>รวมเงินอุดหนุน</b>	<b>0</b>	<b>0</b>	<b>0</b>	<b>0</b>	<b>20,000</b>	
<b>รวมงบเงินอุดหนุน</b>	<b>0</b>	<b>0</b>	<b>0</b>	<b>0</b>	<b>20,000</b>	



	รายจ่ายจริง			ประมาณการ	
	ปี 2563	ปี 2564	ปี 2565	ปี 2566	ยอดต่าง (%)
งบรายจ่ายอื่น					
รายจ่ายอื่น					
รายจ่ายอื่น					
รายจ่ายอื่น	10,000	10,000	0	0	0 %
ค่าจ้างสถาบันการศึกษาในระดับอุดมศึกษา					
สำรวจความพึงพอใจของผู้รับบริการ	0	0	0	0	100 %
รวมรายจ่ายอื่น	10,000	10,000	0		30,000
รวมงบรายจ่ายอื่น	10,000	10,000	0		30,000
รวมงานบริหารทั่วไป	9,496,050.36	9,297,228.48	12,807,795		15,864,096
งานบริหารงานคลัง					
งบบุคลากร					
เงินเดือน (ฝ่ายประจำ)					
เงินเดือนข้าราชการ หรือพนักงานส่วนท้องถิ่น	1,074,377	1,554,756	1,396,935		57.93 %
เงินเพิ่มเติมต่าง ๆ ของข้าราชการ หรือพนักงานส่วนท้องถิ่น	3,435	20,350	39,300		8.4 %
เงินประจำตำแหน่ง	24,000	60,000	60,000		0 %
ค่าตอบแทนพนักงานจ้าง	419,040	437,400	455,040		4.03 %
เงินเพิ่มเติมต่าง ๆ ของพนักงานจ้าง	4,140	0	0		0 %
รวมเงินเดือน (ฝ่ายประจำ)	1,524,992	2,072,506	1,951,275		2,782,140
รวมงบบุคลากร	1,524,992	2,072,506	1,951,275		2,782,140



	รายจ่ายจริง			ประมาณการ		
	ปี 2563	ปี 2564	ปี 2565	ปี 2565	ปี 2566	ยอดต่าง (%)
งบดำเนินงาน						
ค่าตอบแทน						
ค่าตอบแทนผู้ปฏิบัติราชการอื่นเป็นประโยชน์แก่องค์กรปกครองส่วนท้องถิ่น	0	23,400	60,000	60,000	50,000	-16.67 %
ค่าตอบแทนการปฏิบัติงานนอกเวลาราชการ	15,450	34,560	30,000	30,000	30,000	0 %
เงินช่วยเหลือการศึกษาบุตร						
เงินช่วยเหลือการศึกษาบุตรซ้ำ						
ราชการ/พนักงาน/ลูกจ้างประจำ	0	0	0	0	50,000	100 %
รวมค่าตอบแทน	15,450	57,960	90,000	90,000	130,000	
ค่าใช้จ่าย						
รายจ่ายเพื่อให้ได้มาซึ่งบริการ						
ค่าโฆษณาและเผยแพร่ประชาสัมพันธ์	0	0	10,000	10,000	30,000	200 %
ค่าจ้างเหมาบริการบุคคลภายนอก	0	0	15,000	15,000	10,000	-33.33 %
รายจ่ายเกี่ยวเนื่องกับการปฏิบัติราชการที่ไม่เข้าลักษณะรายจ่ายงบประมาณรายจ่ายอื่น ๆ						
ค่าใช้จ่ายในการเดินทางไปราชการในราชอาณาจักรและนอกราชอาณาจักร	63,535	78,984	60,000	60,000	70,000	16.67 %
ค่าลงทะเบียนในการฝึกอบรม	0	0	40,000	40,000	35,000	-12.5 %
โครงการประชาสัมพันธ์การจัดเก็บภาษี	6,000	6,270	0	0	0	0 %
โครงการฝึกอบรมเพื่อพัฒนาการจัดซื้อจัดจ้างภาครัฐ	0	0	20,000	20,000	15,000	-25 %

	รายจ่ายจริง		ประมาณการ	
	ปี 2563	ปี 2564	ปี 2565	ปี 2566
				ยอดต่าง (%)
โครงการให้ความรู้เกี่ยวกับภาษีเพื่อพัฒนา รายได้และพัฒนาตำบลโพธิ์ชัย	0	0	20,000	-100 %
จัดประชุมให้ความรู้และชี้แจงทำความเข้าใจ เกี่ยวกับภาษีแก่เกษตรกร	0	0	0	100 %
ค่าบำรุงรักษาและซ่อมแซม	4,535	2,635	10,000	0 %
รวมค่าใช้จ่าย	74,070	87,889	175,000	
ค่าวัสดุ				
วัสดุสำนักงาน	121,109.25	146,041	200,000	-25 %
วัสดุคอมพิวเตอร์	285,580	347,335	300,000	-16.67 %
รวมค่าวัสดุ	406,689.25	493,376	500,000	
รวมงบดำเนินงาน	496,209.25	639,225	765,000	
งบลงทุน				
ค่าครุภัณฑ์				
ครุภัณฑ์สำนักงาน				
จัดซื้อเครื่องปรับอากาศแบบติดผนัง (ระบบ Inverter) ขนาด 12,000 บีทียู	0	0	18,500	-100 %
ตู้บ้านเลื่อมกระจก	0	0	7,600	-100 %
ตู้เอกสาร 2 บานเปิด	0	0	29,500	-100 %
ตู้เอกสารบานเลื่อนทับ	0	0	11,400	-100 %



	รายจ่ายจริง			ประมาณการ		
	ปี 2563	ปี 2564	ปี 2565	ปี 2565	ปี 2566	ยอดต่าง (%)
ครุภัณฑ์คอมพิวเตอร์หรืออิเล็กทรอนิกส์						
เครื่องพิมพ์เลเซอร์ หรือ LED ขนาด ๓๓ นิ้ว	8,900	0	0	0	0	0 %
Network แบบที่ 1						
จัดซื้อจอแสดงผลภาพ	0	3,700	0	0	0	0 %
รวมค่าครุภัณฑ์	8,900	3,700	67,000	67,000	0	0
รวมงบลงทุน	8,900	3,700	67,000	67,000	0	0
รวมงานบริหารงานคลัง	2,030,101.25	2,715,431	2,783,275	2,783,275	3,502,140	
งานควบคุมภายในและการตรวจสอบภายใน						
งบบุคลากร						
เงินเดือน (ฝ่ายประจำ)						
เงินเดือนข้าราชการ หรือพนักงานส่วนท้องถิ่น	0	0	382,740	382,740	402,660	5.2 %
รวมเงินเดือน (ฝ่ายประจำ)	0	0	382,740	382,740	402,660	
รวมงบบุคลากร	0	0	382,740	382,740	402,660	

	รายจ่ายจริง			ประมาณการ	
	ปี 2563	ปี 2564	ปี 2565	ปี 2566	ยอดต่าง (%)
งบดำเนินงาน					
ค่าใช้สอย					
รายจ่ายเกี่ยวกับการปฏิบัติราชการที่ไม่เข้าลักษณะรายจ่ายงบรายจ่ายอื่น ๆ					
ค่าใช้จ่ายในการเดินทางไปราชการในราชอาณาจักรและนอกราชอาณาจักร	0	0	0	0	100 %
ค่าลงทะเบียนในการฝึกอบรม	0	0	0	0	100 %
รวมค่าใช้สอย	0	0	0	0	30,000
รวมงบดำเนินงาน	0	0	0	0	30,000
รวมงานควบคุมภายในและการตรวจสอบภายใน	0	0	382,740		432,660
รวมแผนงานบริหารงานทั่วไป	11,526,151.61	12,012,659.48	15,973,810	19,798,896	
แผนงานการรักษาความสงบภายใน					
งานบริหารทั่วไปเกี่ยวกับการรักษาความสงบภายใน					
งบดำเนินงาน					
ค่าตอบแทน					
ค่าตอบแทนผู้ปฏิบัติราชการอันเป็นประโยชน์แก่องค์กรปกครองส่วนท้องถิ่น	15,000	27,000	46,000	40,000	-13.04 %
รวมค่าตอบแทน	15,000	27,000	46,000	40,000	



	รายจ่ายจริง			ประมาณการ	
	ปี 2563	ปี 2564	ปี 2565	ยอดต่าง (%)	ปี 2566
ค่าใช้จ่าย					
รายจ่ายเกี่ยวกับการปฏิบัติราชการที่ไม่เข้าลักษณะรายจ่ายงบรายจ่ายอื่น ๆ					
โครงการจัดทำแผนกั้นถนนจะลดความเร็วของรถภายในเขต ทต. โพธิ์ชัย	0	0	30,000	-100 %	0
โครงการสงเคราะห์และฟื้นฟูผู้ประสบสาธารณภัยต่าง ๆ	74,477	0	10,000	300 %	40,000
โครงการส่งเสริมวินัยจราจรป้องกันและลดอุบัติเหตุทางถนนช่วงเทศกาลสำคัญ	960	5,520	10,000	0 %	10,000
รวมค่าใช้จ่าย	75,437	5,520	50,000		50,000
รวมงบดำเนินงาน	90,437	32,520	96,000		90,000
งบลงทุน					
ค่าที่ดินและสิ่งก่อสร้าง					
ค่าก่อสร้างสิ่งสาธารณูปการ					
โครงการวางระบบและพัฒนาระบบกล้องวงจรปิด (CCTV)	890,000	0	0	0 %	0

	รายจ่ายจริง			ประมาณการ	
	ปี 2563	ปี 2564	ปี 2565	ยอดต่าง (%)	ปี 2566
ค่าก่อสร้างสิ่งสาธารณูปโภค					
ติดตั้งป้ายขอขอยุทธรณ์บ้านในเขต ทต.โพธิ์ชัย	0	0	152,300	199.43 %	456,034
รวมค่าที่ดินและสิ่งก่อสร้าง	890,000	0	152,300		456,034
รวมงบลงทุน	890,000	0	152,300		456,034
รวมงานบริหารทั่วไปเกี่ยวกับการศึกษาความสงบภายใน	980,437	32,520	248,300		546,034
งานป้องกันและบรรเทาสาธารณภัย					
งบดำเนินงาน					
ค่าใช้จ่าย					
รายจ่ายเกี่ยวเนื่องกับการปฏิบัติราชการที่ไม่เข้าลักษณะรายจ่ายงบรายจ่ายอื่น ๆ					
โครงการฝึกอบรมและฝึกทบทวนอาสาสมัครป้องกันภัยฝ่ายพลเรือน (อปพร.)	0	0	0	100 %	80,000
โครงการอบรมป้องกันและบรรเทาสาธารณภัยในเขตตำบลโพธิ์ชัย	29,479.4	28,330.4	0	0 %	0
โครงการอบรมป้องกันและบรรเทาสาธารณภัยในเขตพื้นที่ตำบลโพธิ์ชัย	0	0	30,000	-100 %	0
รวมค่าใช้จ่าย	29,479.4	28,330.4	30,000		80,000
ค่าวัสดุ					
วัสดุเครื่องแต่งกาย	18,945	0	0	100 %	50,000







	รายจ่ายจริง			ประมาณการ	
	ปี 2563	ปี 2564	ปี 2565	ปี 2566	ยอดต่าง (%)
ค่าตอบแทนการปฏิบัติงานนอกเวลาราชการ	0	0	0	10,000	100 %
ค่าเช่าบ้าน	0	0	0	42,000	100 %
เงินช่วยเหลือการศึกษาบุตร					
เงินช่วยเหลือการศึกษาบุตรซ้ำ					
ราชการ/พนักงาน/ลูกจ้างประจำ	0	0	10,000	15,000	50 %
รวมค่าตอบแทน	4,500	36,500	50,000	87,000	
ค่าใช้จ่าย					
รายจ่ายเพื่อให้ได้มาซึ่งบริการ					
ค่าโฆษณาและเผยแพร่ประชาสัมพันธ์	0	0	0	10,000	100 %
ค่าจ้างเหมาบริการบุคคลภายนอก	0	0	350,000	320,000	-8.57 %
โครงการส่งเสริมและสนับสนุนรายจ่ายเกี่ยวกับ	145,905.2	225,225	0	0	0 %
กับค่าจ้างเหมาบริการ					
รายจ่ายเกี่ยวเนื่องกับการปฏิบัติราชการที่ไม่เข้า					
ลักษณะรายจ่ายงบรายจ่ายอื่น ๆ					
ค่าใช้จ่ายในการเดินทางไปราชการในราชอาณาจักร	0	0	0	20,000	100 %
ค่าลงทะเบียนในการฝึกอบรม	0	0	0	15,000	100 %
ค่าบำรุงรักษาและซ่อมแซม	0	1,835	5,000	10,000	100 %
รวมค่าใช้จ่าย	145,905.2	227,060	355,000	375,000	
ค่าสาธารณูปโภค					
ค่าไฟฟ้า	28,962.73	35,067.65	48,000	30,000	-37.5 %



	รายจ่ายจริง			ประมาณการ		
	ปี 2563	ปี 2564	ปี 2565	ยอดต่าง (%)	ปี 2565	ปี 2566
ค่าน้ำประปา ค่าน้ำบาดาล	6,818.2	8,120.23	20,000	0 %	20,000	20,000
ค่าบริการสื่อสารและโทรคมนาคม	7,575.6	7,575.6	10,000	0 %	10,000	10,000
รวมค่าสาธารณูปโภค	43,356.53	50,763.48	78,000		78,000	60,000
รวมงบดำเนินงาน	193,761.73	314,323.48	483,000		483,000	522,000
งบลงทุน						
ค่าครุภัณฑ์						
ครุภัณฑ์คอมพิวเตอร์หรืออิเล็กทรอนิกส์						
จัดซื้อเครื่องพิมพ์เลเซอร์ หรือ LED ขนาด ชนิด Network แบบที่ 1	0	8,900	0	0 %	0	0
รวมค่าครุภัณฑ์	0	8,900	0		0	0
รวมงบลงทุน	0	8,900	0		0	0
รวมงานบริหารทั่วไปเกี่ยวกับการศึกษา	283,761.73	443,223.48	630,350		630,350	1,489,200
งานระดับก่อนวัยเรียนและประถมศึกษา						
งบบุคลากร						
เงินเดือน (ฝ่ายประจำ)						
เงินเดือนข้าราชการ หรือพนักงานส่วนท้องถิ่น	304,620	327,720	347,460	6.06 %	347,460	368,520
เงินวิทยฐานะ	42,000	42,000	42,000	0 %	42,000	42,000
ค่าตอบแทนพนักงานจ้าง	61,110	112,800	117,360	4.09 %	117,360	122,160

	รายจ่ายจริง			ประมาณการ		
	ปี 2563	ปี 2564	ปี 2565	ปี 2565	ปี 2566	ยอดต่าง (%)
เงินเพิ่มต่าง ๆ ของพนักงานจ้าง	10,000	24,000	24,000	24,000	12,000	-50 %
รวมเงินเดือน (ฝ่ายประจำ)	417,730	506,520	530,820	530,820	544,680	
รวมงบบุคลากร	417,730	506,520	530,820	530,820	544,680	
งบดำเนินงาน						
ค่าใช้จ่าย						
รายจ่ายเพื่อให้ได้มาซึ่งบริการ						
ค่าโฆษณาและเผยแพร่ประชาสัมพันธ์	0	0	0	0	10,000	100 %
โครงการส่งเสริมและสนับสนุนรายจ่ายเกี่ยวกับค่าโฆษณาและเผยแพร่	0	2,340	0	0	0	0 %
รายจ่ายเกี่ยวเนื่องกับการปฏิบัติราชการที่ไม่เข้าลักษณะรายจ่ายงบรายจ่ายอื่น ๆ						
การจัดหาอาหารกลางวันศูนย์พัฒนาเด็กเล็ก ทต. โพธิ์ชัย	0	233,640	0	0	0	0 %
การจัดหาอาหารกลางวันศูนย์พัฒนาเด็กเล็กเทศบาลตำบลโพธิ์ชัย	0	0	282,975	282,975	0	-100 %
ค่าจัดการเรียนการสอน (รายหัว)	0	93,500	0	0	0	0 %
ค่าจัดการเรียนการสอน(รายหัว)	0	0	93,500	93,500	0	-100 %
ค่าใช้จ่ายในการจัดการศึกษา	0	30,510	62,150	62,150	0	-100 %



	รายจ่ายจริง				ประมาณการ	
	ปี 2563	ปี 2564	ปี 2565	ปี 2566	ยอดต่าง (%)	
ค่าใช้จ่ายในการเดินทางไปราชการในราชอาณาจักรและนอกราชอาณาจักร	2,484	0	30,000	20,000	-33.33 %	20,000
ค่าลงทะเบียนในการฝึกอบรม	0	0	20,000	15,000	-25 %	15,000
โครงการแข่งขันกีฬาศูนย์พัฒนาเด็กเล็กเทศบาลตำบลโพธิ์ชัย	0	0	20,000	20,000	0 %	20,000
โครงการทำบุญอาคารศูนย์พัฒนาเด็กเล็กเทศบาลตำบลโพธิ์ชัย	11,500	0	0	0	0 %	0
โครงการบูรณนันทศิลป์ปกครอง	0	0	4,840	5,000	3.31 %	5,000
โครงการฝึกอบรม สัมมนา ศึกษาดูงานของครูและคณะกรรมการศูนย์พัฒนาเด็กเล็ก	0	0	20,000	30,000	50 %	30,000
โครงการพัฒนาหลักสูตรสถานศึกษา	0	0	0	5,000	100 %	5,000
โครงการพัฒนาหลักสูตรสถานศึกษาศูนย์พัฒนาเด็กเล็กเทศบาลตำบลโพธิ์ชัย	0	0	2,000	0	-100 %	0
โครงการพัฒนาแหล่งเรียนรู้ในศูนย์พัฒนาเด็กเล็ก	0	0	0	40,000	100 %	40,000
โครงการพัฒนาแหล่งเรียนรู้ในศูนย์พัฒนาเด็กเล็กเทศบาลตำบลโพธิ์ชัย	0	0	95,000	0	-100 %	0
โครงการส่งเสริมพัฒนาการและเตรียมความพร้อมของเด็กด้วยการศึกษาแหล่งเรียนรู้นอกสถานที่ของศูนย์พัฒนาเด็กเล็ก	0	0	15,000	15,000	0 %	15,000
โครงการส่งเสริมและสนับสนุนกิจกรรมพัฒนาเด็กและเยาวชน	43,000	0	0	80,000	100 %	80,000



	รายจ่ายจริง		ประมาณการ	
	ปี 2563	ปี 2564	ปี 2565	ปี 2566
โครงการสนับสนุนค่าใช้จ่ายการบริหารสถานศึกษา	284,430	0	0	539,000
โครงการให้ความรู้เกี่ยวกับการดูแลเด็กด้านความปลอดภัยในชีวิต	0	0	15,000	0
โครงการให้ความรู้ด้านความปลอดภัยให้กับเด็กเล็ก	0	0	0	20,000
ค่าบำรุงรักษาและซ่อมแซม	535	0	5,000	10,000
<b>รวมค่าใช้จ่าย</b>	<b>341,949</b>	<b>359,990</b>	<b>665,465</b>	<b>809,000</b>
<b>ค่าวัสดุ</b>				
วัสดุงานบ้านงานครัว	18,450	29,992	516,800	530,129
ค่าอาหารเสริม (นม)	528,694.56	406,467.96	0	0
วัสดุก่อสร้าง	0	3,880	5,000	15,000
วัสดุโฆษณาและเผยแพร่	3,500	0	0	0
<b>รวมค่าวัสดุ</b>	<b>550,644.56</b>	<b>440,339.96</b>	<b>521,800</b>	<b>545,129</b>
<b>รวมงบดำเนินงาน</b>	<b>892,593.56</b>	<b>800,329.96</b>	<b>1,187,265</b>	<b>1,354,129</b>
<b>งบลงทุน</b>				
<b>ค่าครุภัณฑ์</b>				
ครุภัณฑ์สำนักงาน				
ตู้เอกสารบานเลื่อนกระจก	0	0	0	7,600
ตู้เอกสารบานเลื่อนทึบ	0	0	0	7,600



	รายจ่ายจริง			ประมาณการ		
	ปี 2563	ปี 2564	ปี 2565	ปี 2566	ยอดต่าง (%)	
ครุภัณฑ์โฆษณาและเผยแพร่						
จัดซื้อโทรทัศน์ LED TV แบบ Smart TV ขนาดไม่น้อยกว่า 40 นิ้ว	13,500	0	0	0	0 %	0
ครุภัณฑ์สำนักงานบ้านงานครัว						
ผ้ามาบพร้อมติดตั้ง	30,000	0	0	0	0 %	0
ครุภัณฑ์คอมพิวเตอร์หรืออิเล็กทรอนิกส์						
เครื่องพิมพ์ Multifunction เลเซอร์ หรือ LED สี ชนิด Network	15,000	0	0	0	0 %	0
เครื่องพิมพ์เลเซอร์ หรือ LED ขนาด ชนิด Network แบบที่ 1	8,900	0	0	0	0 %	0
รวมค่าครุภัณฑ์	67,400	0	0	0		15,200
ค่าที่ดินและสิ่งก่อสร้าง						
ค่าต่อเติมหรือดัดแปลงอาคาร หรือสิ่งปลูกสร้างต่าง ๆ						
โครงการปรับปรุง ต่อเติม สนามเด็กเล็ก						
สร้างปัญหาศูนย์พัฒนาเด็กเล็ก ทต.โพธิ์ชัย	0	0	0	0	100 %	35,960
โครงการปรับปรุง ต่อเติมห้องน้ำครูและห้องจัดเก็บพืชศูภายในศูนย์พัฒนาเด็กเล็ก ทต.โพธิ์ชัย	0	0	0	0	100 %	277,890
รวมค่าที่ดินและสิ่งก่อสร้าง	0	0	0	0		313,850
รวมงบลงทุน	67,400	0	0	0		329,050





	รายจ่ายจริง		ประมาณการ	
	ปี 2563	ปี 2564	ปี 2565	ปี 2566
เงินเพิ่มต่าง ๆ ของพนักงานจ้าง				
รวมเงินเดือน (ฝ่ายประจำ)	32,100	22,980	108,000	168,000
รวมงบบุคลากร	399,420	636,940	1,517,898	1,888,572
งบดำเนินงาน	399,420	636,940	1,517,898	1,888,572
ค่าตอบแทน				
ค่าตอบแทนผู้ปฏิบัติราชการอันเป็นประโยชน์แก่องค์กรปกครองส่วนท้องถิ่น	52,334	110,662	160,000	194,000
ค่าตอบแทนการปฏิบัติงานนอกเวลาราชการ	0	14,120	30,000	15,000
ค่าเช่าบ้าน	0	28,000	48,000	48,000
เงินช่วยเหลือการศึกษาบุตร				
เงินช่วยเหลือการศึกษาบุตรซ้ำ				
ราชการ/พนักงาน/ลูกจ้างประจำ	0	0	5,000	5,000
รวมค่าตอบแทน	52,334	152,782	243,000	262,000
ค่าใช้จ่าย				
รายจ่ายเพื่อให้ได้มาซึ่งบริการ				
โครงการส่งเสริมและสนับสนุนรายจ่ายเกี่ยวกับค่าโฆษณาและเผยแพร่	0	6,739.6	0	0



	รายจ่ายจริง		ประมาณการ	
	ปี 2563	ปี 2564	ปี 2565	ปี 2566
รายจ่ายเกี่ยวกับการปฏิบัติราชการที่ไม่เข้าลักษณะรายจ่ายงบรายจ่ายอื่น ๆ				
ค่าใช้จ่ายในการเดินทางไปราชการในราชอาณาจักรและนอกราชอาณาจักร	0	0	15,000	-100 %
ค่าใช้จ่ายในการเดินทางไปราชการในราชอาณาจักรและนอกราชอาณาจักร	0	0	0	100 %
ค่าลงทะเบียนในการฝึกอบรม	0	0	0	100 %
ค่าลงทะเบียนในการฝึกอบรม	0	0	5,000	-100 %
ค่าบำรุงรักษาและซ่อมแซม	0	0	10,000	0 %
รวมค่าใช้จ่าย	0	6,739.6	30,000	60,000
ค่าวัสดุ				
วัสดุสำนักงาน	5,970	0	0	0 %
รวมค่าวัสดุ	5,970	0	0	0 %
งบลงทุน	58,304	159,521.6	273,000	322,000
ค่าครุภัณฑ์				
ครุภัณฑ์สำนักงาน				
เต็นสนาม ขนาด 3x3x2 เมตร	39,000	0	0	0 %
โต๊ะพับสแตนเลส ขนาด75x180x75ซม.	23,400	0	0	0 %
ครุภัณฑ์งานบ้านงานครัว				
จัดซื้อตู้เย็น ขนาดไม่น้อยกว่า 5 คิวปกติ	0	5,590	0	0 %



	รายจ่ายจริง		ประมาณการ	
	ปี 2563	ปี 2564	ปี 2565	ปี 2566
			ยอดต่าง (%)	
ครุภัณฑ์คอมพิวเตอร์หรืออิเล็กทรอนิกส์				
เครื่องพิมพ์เลเซอร์ หรือ LED ขนาดต่ำ	2,600	0	0	0 %
จัดซื้อเครื่องคอมพิวเตอร์ จอแสดงภาพ ขนาดไม่น้อยกว่า 19 นิ้ว	0	17,000	0	0 %
จัดซื้อเครื่องพิมพ์ Multifunction เลเซอร์ หรือ LED สี	0	14,800	0	0 %
รวมค่าครุภัณฑ์	65,000	37,390	0	0
รวมงบลงทุน	65,000	37,390	0	0
รวมงานบริหารทั่วไปเกี่ยวกับสาธารณสุข	522,724	833,851.6	1,790,898	2,210,572
งานบริการสาธารณสุขและงานสาธารณสุขอื่น				
งบดำเนินงาน				
ค่าใช้จ่าย				
รายจ่ายเพื่อให้ได้มาซึ่งบริการ				
ค่าจ้างเหมาบริการบุคคลภายนอก				
โครงการส่งเสริมและสนับสนุนรายจ่ายเกี่ยวกับค่าจ้างเหมาบริการ	0	0	7,200	0 %
รายจ่ายเกี่ยวเนื่องกับการปฏิบัติราชการที่ไม่เข้าลักษณะรายจ่ายงบรายจ่ายอื่น ๆ	0	244,539.16	0	0 %
โครงการเด็กโพธิ์ชัยเติบโตอย่างสมวัย	0	0	0	100 %
				30,000



	รายจ่ายจริง			ประมาณการ	
	ปี 2563	ปี 2564	ปี 2565	ปี 2566	ยอดต่าง (%)
โครงการป้องกันและควบคุมโรคพิษสุนัขบ้า	51,090	50,940	60,000	50,000	-16.67 %
โครงการรณรงค์ป้องกันและควบคุมโรคติดต่อ กิจกรรม การป้องกัน ควบคุมโรคติดต่อ รักษาพยาบาล และระงับการแพร่ระบาดของโรคติดต่อไวรัสโคโรนา 2019 (COVID - 19)	132,050	0	0	0	0 %
โครงการรณรงค์ป้องกันและควบคุมโรคติดต่อและไม่ติดต่อ กิจกรรม ฝ่าละอองธุลีพระบาทประชาชนในหมู่บ้าน	0	0	50,000	0	-100 %
โครงการรณรงค์รักษาความสะอาดและจัดการทรัพยากรธรรมชาติและสิ่งแวดล้อม	0	0	0	0	100 %
โครงการอบรมบริการจัดการก๊าซเรือนกระจก	0	0	0	15,000	
โครงการอบรมและส่งเสริมการจัดการขยะมูลฝอยต้นทาง	0	0	0	30,000	
โครงการอบรมอาสาสมัครท้องถิ่นรักษ์โลก	0	0	0	35,000	
รณรงค์ป้องกันและควบคุมโรคติดต่อและโรคไม่ติดต่อ	0	0	0	15,000	
ค่าบำรุงรักษาและซ่อมแซม	11,800	1,000	0	30,000	
รวมค่าใช้จ่าย	194,940	296,479.16	117,200	222,200	
ค่าวัสดุ					
วัสดุวิทยาศาสตร์หรือการแพทย์	50,000	89,375	49,362	60,000	21.55 %



	รายจ่ายจริง			ประมาณการ	
	ปี 2563	ปี 2564	ปี 2565	ยอดต่าง (%)	ปี 2566
วัสดุเครื่องแต่งกาย	0	0	0	100 %	10,000
รวมค่าวัสดุ	50,000	89,375	49,362		70,000
รวมงบดำเนินงาน	244,940	385,854.16	166,562		292,200
งบลงทุน					
ค่าครุภัณฑ์					
ครุภัณฑ์การเกษตร					
เครื่องพญา	0	0	0	100 %	2,000
เครื่องพจนมอกควีน	0	0	0	100 %	59,000
รวมค่าครุภัณฑ์	0	0	0		61,000
รวมงบลงทุน	0	0	0		61,000
เงินอุดหนุน					
เงินอุดหนุนองค์กรประชาชน					
อุดหนุนคณะกรรมการหมู่บ้านในเขตตำบลโพธิ์ชัย	0	0	160,000	0 %	160,000
รวมเงินอุดหนุน	0	0	160,000		160,000
รวมงบเงินอุดหนุน	0	0	160,000		160,000
รวมงานบริการสาธารณสุขและงานสาธารณสุขอื่น	244,940	385,854.16	326,562		160,000
รวมแผนงานสาธารณสุข	767,664	1,219,705.76	2,117,460		513,200
					2,723,772



	รายจ่ายจริง			ประมาณการ	
	ปี 2563	ปี 2564	ปี 2565	ปี 2565	ปี 2566
แผนงานสังคมสงเคราะห์					
งานบริหารทั่วไปเกี่ยวกับสังคมสงเคราะห์					
งบบุคลากร					
เงินเดือน (ฝ่ายประจำ)					
เงินเดือนข้าราชการ หรือพนักงานส่วนท้องถิ่น	768,240	807,600	850,140	52.51 %	1,296,540
เงินประจำตำแหน่ง	18,000	18,000	35,500	69.01 %	60,000
ค่าตอบแทนพนักงานจ้าง	346,320	362,040	376,560	4.05 %	391,800
รวมเงินเดือน (ฝ่ายประจำ)	1,132,560	1,187,640	1,262,200		1,748,340
รวมงบบุคลากร	1,132,560	1,187,640	1,262,200		1,748,340
งบดำเนินงาน					
ค่าตอบแทน					
ค่าตอบแทนผู้ปฏิบัติราชการอื่นเป็นประโยชน์แก่					
องค์กรปกครองส่วนท้องถิ่น	0	7,000	15,000	33.33 %	20,000
ค่าเช่าบ้าน	57,600	68,400	72,000	0 %	72,000
รวมค่าตอบแทน	57,600	75,400	87,000		92,000
ค่าใช้จ่าย					
รายจ่ายเพื่อให้ได้มาซึ่งบริการ					
ค่าโฆษณาและเผยแพร่ประชาสัมพันธ์	0	0	15,000	-33.33 %	10,000
ค่าจ้างเหมาบริการบุคคลภายนอก	0	0	0	100 %	10,000



	รายจ่ายจริง			ประมาณการ	
	ปี 2563	ปี 2564	ปี 2565	ปี 2566	ยอดต่าง (%)
โครงการส่งเสริมและสนับสนุนรายจ่ายเกี่ยวกับค่าโฆษณาและเผยแพร่	5,400	5,400	0	0	0 %
รายจ่ายเกี่ยวกับปฏิบัติการปฏิบัติราชการที่ไม่เข้าลักษณะรายจ่ายงบรายจ่ายอื่น ๆ					
ค่าใช้จ่ายในการเดินทางไปราชการในราชอาณาจักรและนอกราชอาณาจักร	30,164	6,060	15,000		100 %
ค่าลงทะเบียนในการฝึกอบรม	0	0	5,000		200 %
ค่าบำรุงรักษาและซ่อมแซม	0	5,450	5,000		300 %
รวมค่าใช้จ่าย	35,564	16,910	40,000	85,000	
รวมงบดำเนินงาน	93,164	92,310	127,000	177,000	
งบลงทุน					
ค่าครุภัณฑ์					
ครุภัณฑ์สำนักงาน					
เครื่องปรับอากาศ	28,000	0	0	0	0 %
จัดซื้อเครื่องปรับอากาศแบบติดผนัง (ระบบ Inverter) ขนาด 12,000 บีทียู	0	0	18,500	0	-100 %
ครุภัณฑ์คอมพิวเตอร์หรืออิเล็กทรอนิกส์					
จัดซื้อเครื่องคอมพิวเตอร์จอแสดงผลภาพ ขนาดไม่น้อยกว่า 19 นิ้ว	0	17,000	0	0	0 %



	รายจ่ายจริง		ประมาณการ	
	ปี 2563	ปี 2564	ปี 2565	ปี 2566
จัดซื้อเครื่องพิมพ์เลเซอร์ หรือ LED ขนาด ชนิด Network แบบที่ 1	0	8,900	0	0
อุปกรณ์อ่านบัตรแบบแถบแม่เหล็ก (Smart Card Reader)	700	0	0	0
รวมค่าครุภัณฑ์	28,700	25,900	18,500	0
รวมงบลงทุน	28,700	25,900	18,500	0
รวมงานบริหารทั่วไปเกี่ยวกับสิ่งสมสงครามะ	1,254,424	1,305,850	1,407,700	1,925,340
งานสวัสดิการสังคมและสิ่งสมสงครามะ				
งบดำเนินงาน				
ค่าใช้จ่าย				
รายจ่ายเกี่ยวกับการบริหารราชการที่ไม่เข้า ลักษณะรายจ่ายงบรายจ่ายอื่น ๆ				
โครงการส่งเสริมและพัฒนาคุณภาพชีวิตผู้ สูงอายุ ผู้พิการ ผู้ด้อยโอกาสและผู้ป่วย เอดส์	0	0	0	15,000
โครงการส่งเสริมสุขภาพจิตผู้สูงอายุ (กิจกรรมโรงเรียนผู้สูงอายุ)	0	0	7,986	30,000
รวมค่าใช้จ่าย	0	0	7,986	45,000
รวมงบดำเนินงาน	0	0	7,986	45,000



	รายจ่ายจริง			ประมาณการ	
	ปี 2563	ปี 2564	ปี 2565	ปี 2566	ยอดต่าง (%)
งบเงินอุดหนุน					
เงินอุดหนุน					
เงินอุดหนุนองค์กรปกครองส่วนท้องถิ่น					
อุดหนุนหน่วยงานของรัฐสำหรับกิจกรรม					
การช่วยเหลือประชาชน	0	0	15,000		33.33 %
เงินอุดหนุนส่วนราชการ					20,000
อุดหนุนหน่วยงานของรัฐสำหรับกิจกรรม					
การช่วยเหลือประชาชน	15,000	15,000	0		0 %
รวมเงินอุดหนุน	15,000	15,000	15,000		20,000
รวมงบเงินอุดหนุน	15,000	15,000	15,000		20,000
รวมงานสวัสดิการสังคมและสังคมสงเคราะห์	15,000	15,000	22,986		65,000
รวมแผนงานสังคมสงเคราะห์	1,269,424	1,320,850	1,430,686		1,990,340
แผนงานเคหะและชุมชน					
งานบริหารทั่วไปเกี่ยวกับเคหะและชุมชน					
งบบุคลากร					
เงินเดือน (ฝ่ายประจำ)					
เงินเดือนข้าราชการ หรือพนักงานส่วนท้องถิ่น	906,300	896,540	1,282,500		6.04 %
เงินเพิ่มเติมต่าง ๆ ของข้าราชการ หรือพนักงานส่วนท้องถิ่น	5,220	0	0		0 %
เงินประจำตำแหน่ง	60,000	58,500	60,000		0 %
ค่าจ้างลูกจ้างประจำ	26,688	0	0		0 %
					0



	รายจ่ายจริง		ประมาณการ	
	ปี 2563	ปี 2564	ปี 2565	ปี 2566
ค่าตอบแทนพนักงานจ้าง	531,380	651,460	902,280	934,320
เงินเพิ่มต่าง ๆ ของพนักงานจ้าง	21,165	24,745	49,320	38,040
รวมเงินเดือน (ฝ่ายประจำ)	1,550,753	1,631,245	2,294,100	2,392,320
รวมงบบุคลากร	1,550,753	1,631,245	2,294,100	2,392,320
งบดำเนินงาน				
ค่าตอบแทน				
ค่าตอบแทนผู้ปฏิบัติราชการอื่นเป็นประโยชน์แก่องค์กรปกครองส่วนท้องถิ่น	0	337,150	200,000	174,084
ค่าเช่าบ้าน	55,000	85,000	128,000	132,000
เงินช่วยเหลือการศึกษาบุตร				
เงินช่วยเหลือการศึกษาบุตรซ้ำ				
ราชการ/พนักงาน/ลูกจ้างประจำ	0	0	10,000	0 %
เงินช่วยเหลือบุตร	3,950	0	0	0 %
รวมค่าตอบแทน	58,950	423,800	338,000	316,084
ค่าใช้จ่ายเพื่อให้ได้มาซึ่งบริการ				
ค่าจ้างเหมาบริการบุคคลภายนอก	0	0	300,000	-50 %
ค่าใช้จ่ายการรังวัดที่ดินหรือโอนที่ดิน	0	0	50,000	-80 %
ค่าใช้จ่ายในการรังวัดที่ดินหรือการโอนที่ดิน	0	25,930	0	0 %
ค่าธรรมเนียมต่าง ๆ	0	0	0	100 %
				10,000



	รายจ่ายจริง		ประมาณการ	
	ปี 2563	ปี 2564	ปี 2565	ปี 2566
โครงการส่งเสริมและสนับสนุนรายจ่ายเกี่ยวกับค่าจ้างเหมาบริการ	326,690	467,290	0	0
รายจ่ายเกี่ยวกับปฏิบัติการปฏิบัติราชการที่ไม่เข้าลักษณะรายจ่ายงบรายจ่ายอื่น ๆ				
ค่าใช้จ่ายในการเดินทางไปราชการในราชอาณาจักรและนอกราชอาณาจักร	31,400	7,800	54,610	35,000
ค่าลงทะเบียนในการฝึกอบรม	0	0	50,000	35,000
โครงการฝึกอบรมให้ความรู้เกี่ยวกับกฎหมายควบคุมอาคารและผังเมือง	0	0	0	30,000
ค่าบำรุงรักษาและซ่อมแซม	57,860	104,790	60,000	80,000
รวมค่าใช้จ่าย	415,950	605,810	514,610	350,000
ค่าวัสดุ				
วัสดุงานบ้านงานครัว	2,200	0	0	7,000
วัสดุก่อสร้าง	12,053	179,850	100,000	30,000
วัสดุยานพาหนะและขนส่ง	2,550	0	50,000	30,000
วัสดุเชื้อเพลิงและหล่อลื่น	49,004.3	55,631.2	150,000	50,000
วัสดุการเกษตร	6,705	21,470	30,000	5,000
รวมค่าวัสดุ	72,512.3	256,951.2	330,000	122,000
รวมงบดำเนินงาน	547,412.3	1,286,561.2	1,182,610	788,084



	รายจ่ายจริง			ประมาณการ	
	ปี 2563	ปี 2564	ปี 2565	ปี 2566	ยอดต่าง (%)
งบลงทุน					
ค่าครุภัณฑ์					
ครุภัณฑ์การเกษตร					
จัดซื้อเลื่อยโซยนต์	0	0	19,600		-100 %
ครุภัณฑ์งานบ้านงานครัว					
จัดซื้อเครื่องตัดหญ้า แบบข้อแข็ง	0	18,800	0		0 %
จัดซื้อเครื่องตัดหญ้า แบบข้ออ่อน	0	0	21,200		-100 %
ครุภัณฑ์โรงงาน					
จัดซื้อปั้มลม	0	4,000	0		0 %
จัดซื้อส่วนกระแทก	0	4,600	0		0 %
จัดซื้อสว่านไร้สาย	0	5,500	0		0 %
ครุภัณฑ์สำรวจ					
จัดซื้อเทปวัดระยะทาง	0	1,100	0		0 %
จัดซื้อไม้สตีฟแบบซิก	0	6,000	0		0 %
จัดซื้อถั้ววัดระยะทาง	0	4,400	0		0 %
ครุภัณฑ์คอมพิวเตอร์หรืออิเล็กทรอนิกส์					
เครื่องคอมพิวเตอร์แบบพกพา	0	0	40,000		-100 %
จัดซื้อเครื่องคอมพิวเตอร์ All In One	0	0	0		100 %
สำหรับงานสำนักงาน					
					17,000



	รายจ่ายจริง		ประมาณการ	
	ปี 2563	ปี 2564	ปี 2565	ปี 2566
จัดซื้อเครื่องคอมพิวเตอร์ จอแสดงภาพ ขนาดไม่น้อยกว่า 19 นิ้ว	0	17,000	0	0
จัดซื้อเครื่องคอมพิวเตอร์ สำหรับงาน ประมวลผล แบบที่ 1	0	0	0	66,000
จัดซื้อเครื่องพิมพ์ Multifunction เลเซอร์ หรือ LED ขนาด	8,900	0	0	0
จัดซื้อเครื่องพิมพ์เลเซอร์ หรือ LED ขนาด ชนิด Network แบบที่ 1	0	8,900	0	0
ค่าบำรุงรักษาและปรับปรุงครุภัณฑ์				
ค่าบำรุงรักษาและปรับปรุงครุภัณฑ์	0	0	0	0
รวมค่าครุภัณฑ์	8,900	70,300	80,800	133,000
ค่าที่ดินและสิ่งก่อสร้าง				
ค่าชดเชยสัญญาแบบปรับราคาได้ (ค่า K)				
ค่าชดเชยสัญญาแบบปรับราคาได้ (ค่า K)	0	0	5,000	5,000
รวมค่าที่ดินและสิ่งก่อสร้าง	0	0	5,000	5,000
รวมงบลงทุน	8,900	70,300	85,800	138,000
รวมงานบริหารทั่วไปเกี่ยวกับเคหะและชุมชน	2,107,065.3	2,988,106.2	3,562,510	3,318,404



	รายจ่ายจริง			ประมาณการ	
	ปี 2563	ปี 2564	ปี 2565	ปี 2565	ปี 2566
งานไฟฟ้าและประปา					
งบดำเนินงาน					
ค่าวัสดุ					
วัสดุไฟฟ้าและวิทยุ	59,867	68,097	98,192	73.13 %	170,000
รวมค่าวัสดุ	59,867	68,097	98,192		170,000
งบลงทุน	59,867	68,097	98,192		170,000
ค่าครุภัณฑ์					
ครุภัณฑ์ไฟฟ้าและวิทยุ					
จัดซื้อคอมพิวเตอร์และวิทยุ	0	299,000	150,000	33.33 %	200,000
รวมค่าครุภัณฑ์	0	299,000	150,000		200,000
งบเงินอุดหนุน	0	299,000	150,000		200,000
เงินอุดหนุน					
เงินอุดหนุนส่วนราชการ					
เงินอุดหนุนการประชาสัมพันธ์ภาคสาขา	0	888,407	0	0 %	0
เงินอุดหนุนการไฟฟ้าส่วนภูมิภาคจังหวัด	862,621.01	537,389.43	0	0 %	0
หนองคาย					



	รายจ่ายจริง		ประมาณการ	
	ปี 2563	ปี 2564	ปี 2565	ปี 2566
เงินอุดหนุนรัฐวิสาหกิจ				
การประปาส่วนภูมิภาค สาขาหนองคาย	0	0	300,000	200,000
การไฟฟ้าส่วนภูมิภาคจังหวัดหนองคาย	0	0	500,000	400,000
รวมเงินอุดหนุน	862,621.01	1,425,796.43	800,000	600,000
รวมงบเงินอุดหนุน	862,621.01	1,425,796.43	800,000	600,000
รวมงานไฟฟ้าและประปา	922,488.01	1,792,893.43	1,048,192	970,000
งานกำจัดขยะมูลฝอยและสิ่งปฏิกูล				
งบดำเนินงาน				
ค่าใช้จ่าย				
รายจ่ายเพื่อให้ได้มาซึ่งบริการ				
ค่าจ้างเหมาบริการบุคคลภายนอก	0	0	744,000	700,000
ค่าธรรมเนียมต่าง ๆ	0	0	1,236,500	800,000
โครงการส่งเสริมและสนับสนุนรายจ่ายเกี่ยว กับค่าจ้างเหมาบริการ	202,670	228,800	0	0
โครงการส่งเสริมและสนับสนุนรายจ่ายเกี่ยว กับค่าธรรมเนียมต่าง ๆ	770,891	892,941.5	0	0
ค่าบำรุงรักษาและซ่อมแซม	0	186,710	200,000	80,000
รวมค่าใช้จ่าย	973,561	1,308,451.5	2,180,500	1,580,000



	รายจ่ายจริง			ประมาณการ		
	ปี 2563	ปี 2564	ปี 2565	ยอดต่าง (%)	ปี 2566	
ค่าวัสดุ						
วัสดุงานบ้านงานครัว	9,480	9,910	9,915	0.86 %	10,000	
วัสดุยานพาหนะและขนส่ง	96,800	96,800	100,000	-20 %	80,000	
วัสดุเชื้อเพลิงและหล่อลื่น	409,055.7	464,064	716,500	-30.22 %	500,000	
วัสดุอื่น	49,450	49,450	47,000	6.38 %	50,000	
รวมค่าวัสดุ	564,785.7	620,224	873,415		640,000	
รวมงบดำเนินงาน	1,538,346.7	1,928,675.5	3,053,915		2,220,000	
งบลงทุน						
ค่าครุภัณฑ์						
ค่าบำรุงรักษาและปรับปรุงครุภัณฑ์						
ค่าบำรุงรักษาและปรับปรุงครุภัณฑ์	322,712.76	17,150	0	0 %	0	
รวมค่าครุภัณฑ์	322,712.76	17,150	0		0	
รวมงบลงทุน	322,712.76	17,150	0		0	
รวมงานกำจัดขยะมูลฝอยและสิ่งปฏิกูล	1,861,059.46	1,945,825.5	3,053,915		2,220,000	
รวมแผนงานเคหะและชุมชน	4,890,612.77	6,726,825.13	7,664,617		6,508,404	



	รายจ่ายจริง		ประมาณการ	
	ปี 2563	ปี 2564	ปี 2565	ปี 2566
แผนงานสร้างความเข้มแข็งของชุมชน				
งานบริหารทั่วไปเกี่ยวกับสร้างความเข้มแข็งของชุมชน				
งบดำเนินงาน				
ค่าใช้จ่าย				
รายจ่ายเกี่ยวกับการปฏิบัติราชการที่ไม่เข้าลักษณะรายจ่ายงบรายจ่ายอื่น ๆ				
โครงการจัดทำแผนพัฒนาตำบลและติดตามการดำเนินงานตามแผนของเทศบาลตำบลโพธิ์ชัย	6,190	2,415	30,000	30,000
โครงการเทศบาลประชาชน	0	0	10,571	20,000
รวมค่าใช้จ่าย	6,190	2,415	40,571	50,000
รวมงบดำเนินงาน	6,190	2,415	40,571	50,000
รวมงานบริหารทั่วไปเกี่ยวกับสร้างความเข้มแข็งของชุมชน	6,190	2,415	40,571	50,000
งานส่งเสริมและสนับสนุนความเข้มแข็งชุมชน				
งบดำเนินงาน				
ค่าตอบแทน				
ค่าตอบแทนผู้ปฏิบัติราชการอื่นเป็นประโยชน์แก่องค์กรปกครองส่วนท้องถิ่น	0	334,930	0	0
รวมค่าตอบแทน	0	334,930	0	0



	รายจ่ายจริง		ประมาณการ	
	ปี 2563	ปี 2564	ปี 2565	ปี 2566
ค่าใช้จ่าย				
รายจ่ายเกี่ยวเนื่องกับการปฏิบัติราชการที่ไม่เข้าลักษณะรายจ่ายงบรายจ่ายอื่น ๆ				
โครงการฝึกอบรมชุดปฏิบัติการจิตอาสาภัยพิบัติประจำเทศบาลตำบลโพธิ์ชัย	72,066	0	0	0
โครงการส่งเสริมการประกอบอาชีพตามแนวปรัชญาเศรษฐกิจพอเพียง	0	0	0	15,000
โครงการส่งเสริมการเลือกตั้งขององค์กรปกครองส่วนท้องถิ่น	0	443,541.7	0	0
โครงการอบรมการป้องกันและแก้ไขปัญหาความรุนแรงต่อเด็ก สตรี และบุคคลในครอบครัว	19,760	0	0	0
โครงการอบรมการป้องกันและแก้ไขปัญหาความรุนแรงต่อเด็ก สตรี และบุคคลในครอบครัว	0	0	14,665	0
รวมค่าใช้จ่าย	91,826	443,541.7	14,665	15,000
รวมงบดำเนินงาน	91,826	778,471.7	14,665	15,000
				ยอดต่าง (%)
				0 %
				100 %
				0 %
				0 %
				-100 %



	รายจ่ายจริง			ประมาณการ	
	ปี 2563	ปี 2564	ปี 2565	ยอดต่าง (%)	ปี 2566
งบลงทุน					
ค่าที่ดินและสิ่งก่อสร้าง					
ค่าก่อสร้างสิ่งสาธารณูปการ					
โครงการติดตั้งระบบเสียดตามสาย ภายในหมู่บ้านค่าแค หมู่ที่ 2	323,000	0	0	0 %	0
โครงการติดตั้งระบบเสียดตามสาย ภายในหมู่บ้านนาจันทร์ หมู่ที่ 8	323,000	0	0	0 %	0
รวมค่าที่ดินและสิ่งก่อสร้าง	646,000	0	0		0
รวมงบลงทุน	646,000	0	0		0
เงินอุดหนุน					
เงินอุดหนุนส่วนราชการ					
อุดหนุนโครงการสนับสนุนที่ทำการปกครองอำเภอเมืองหนองคายเพื่อป้องกันและปราบปรามยาเสพติด	0	0	0	100 %	40,000
รวมเงินอุดหนุน	0	0	0		40,000
รวมงบเงินอุดหนุน	0	0	0		40,000
รวมงานส่งเสริมและสนับสนุนความเข้มแข็งชุมชน	737,826	778,471.7	14,665		55,000
รวมแผนงานสร้างความเข้มแข็งของชุมชน	744,016	780,886.7	55,236		105,000



	รายจ่ายจริง		ประมาณการ	
	ปี 2563	ปี 2564	ปี 2565	ปี 2566
แผนงานการศาสนา วัฒนธรรม และนันทนาการ				
งานกีฬาและนันทนาการ				
งบดำเนินงาน				
ค่าใช้จ่าย				
รายจ่ายเกี่ยวเนื่องกับการปฏิบัติราชการที่ไม่เข้าลักษณะรายจ่ายงบรายจ่ายอื่น ๆ				
โครงการแข่งขันกีฬาโพธิ์ชัยสัมพันธ์สร้าง	100,000	143,875	10,000	150,000
ความรักสามัคคีปกป้องของสมานฉันท์				
โครงการแข่งขันกีฬาส่วนราชการท้องถิ่นสัมพันธ์ตำบลยานาเสพตติ	14,460	10,440	45,576	50,000
รวมค่าใช้จ่าย	114,460	154,315	55,576	200,000
ค่าวัสดุ				
วัสดุกีฬา	99,660	99,400	0	150,000
รวมค่าวัสดุ	99,660	99,400	0	150,000
รวมงบดำเนินงาน	214,120	253,715	55,576	350,000
รวมงานกีฬาและนันทนาการ	214,120	253,715	55,576	350,000
			ยอดต่าง (%)	
			1,400 %	
			9.71 %	



	รายจ่ายจริง		ประมาณการ	
	ปี 2563	ปี 2564	ปี 2565	ปี 2566
งานศานาวัฒนธรรมท้องถิ่น				
งบดำเนินงาน				
ค่าใช้จ่าย				
รายจ่ายเกี่ยวเนื่องกับการปฏิบัติราชการที่ไม่เข้าลักษณะรายจ่ายงบรายจ่ายอื่น ๆ				
โครงการลานบุญ ลานธรรม	0	0	5,000	10,000
โครงการส่งเสริมประเพณีและวัฒนธรรมท้องถิ่นการจัดงานประเพณีลอยกระทงตำบลโพธิ์ชัย	0	0	12,000	150,000
โครงการส่งเสริมประเพณีและวัฒนธรรมท้องถิ่นการจัดประเพณีลอยกระทงตำบลโพธิ์ชัย	70,280	49,850	0	0
รวมค่าใช้จ่าย	70,280	49,850	17,000	160,000
รวมงบดำเนินงาน	70,280	49,850	17,000	160,000
รวมงานศานาวัฒนธรรมท้องถิ่น	70,280	49,850	17,000	160,000
รวมแผนงานการศานา วัฒนธรรม และนันทนาการ	284,400	303,565	72,576	510,000



	รายจ่ายจริง			ประมาณการ	
	ปี 2563	ปี 2564	ปี 2565	ปี 2565	ปี 2566
แผนงานอุตสาหกรรมและการโยธา				ยอดต่าง (%)	
งานก่อสร้าง					
งบลงทุน					
ค่าที่ดินและสิ่งก่อสร้าง					
ค่าต่อเติมหรือดัดแปลงอาคาร หรือสิ่งปลูกสร้าง ต่าง ๆ					
โครงการปรับปรุงอาคารสำนักงานเทศบาล ตำบลโพธิ์ชัย	0	0	500,000	-100 %	0
ค่าก่อสร้างสิ่งสาธารณูปโภค					
โครงการก่อสร้างถนน คลส. หมู่ที่ 1 ขอย นายควน โสภภาพ	0	0	130,000	-100 %	0
โครงการก่อสร้างถนน คลส. ยกระดับ หมู่ที่ 6 บ้านหนองแดง ขอยสุนทรภุมวิสัย	121,000	0	0	0 %	0
โครงการก่อสร้างถนน คลส. ยกระดับ หมู่ที่ 6 บ้านหนองแดง ขอยหน้าบ้านนางจันได โพธิ์จร	89,000	0	0	0 %	0
โครงการก่อสร้างถนน คลส. สายข้างหนอง บัว	0	0	0	100 %	750,000
โครงการก่อสร้างถนน คลส. หมู่ที่ 12 ขอย 7	0	0	277,000	-100 %	0
โครงการก่อสร้างถนน คลส. หมู่ที่ 12 ขอย นางสีดา แก้วใส	0	0	214,000	-100 %	0



	รายจ่ายจริง			ประมาณการ	
	ปี 2563	ปี 2564	ปี 2565	ปี 2566	ยอดต่าง (%)
โครงการก่อสร้างถนน คสล. หมู่ที่ 12 บ้านม่วงคำ ขอย 9	240,000	0	0	0	0 %
โครงการก่อสร้างถนน คสล. หมู่ที่ 12 บ้านม่วงคำ ขอยแพลดำรง - วัดป่า (สนามกอล์ฟ)	481,000	0	0	0	0 %
โครงการก่อสร้างถนน คสล. หมู่ที่ 12 บ้านม่วงคำ ขอยมะลิ เข้มคำโป่งเป้ง	0	0	0	0	100 %
โครงการก่อสร้างถนน คสล. หมู่ที่ 12 บ้านม่วงคำ ขอยหน้าพลดำรง - ขอยจำปาทอง	240,000	0	0	0	0 %
โครงการก่อสร้างถนน คสล. หมู่ที่ 2 บ้านคำแค ขอยนางวรรณมา คุณเทพ	26,000	0	0	0	0 %
โครงการก่อสร้างถนน คสล. หมู่ที่ 2 บ้านคำแค สายป่าช้าคำแค - เข้มวัดม่วงคำ	0	0	0	0	100 %
โครงการก่อสร้างถนน คสล. หมู่ที่ 3 ขอยนางตม วังหว้าจักษ์	0	0	50,000	0	-100 %
โครงการก่อสร้างถนน คสล. หมู่ที่ 3 ขอยโสภากวาศย์	0	0	420,000	0	-100 %
โครงการก่อสร้างถนน คสล. หมู่ที่ 3 บ้านโนนสังข์ ขอยช้างโรงเรียนภัทร	206,500	0	0	0	0 %
โครงการก่อสร้างถนน คสล. หมู่ที่ 3 บ้านโนนสังข์ ขอยเชียงเนื้อ	481,000	0	0	0	0 %



	รายจ่ายจริง			ประมาณการ		
	ปี 2563	ปี 2564	ปี 2565	ปี 2566	ยอดต่าง (%)	ปี 2566
โครงการก่อสร้างถนน คสล. หมู่ที่ 3 บ้านโนนสังข์ ซอยเพชรวิไลซ่า	328,500	0	0	0	0 %	0
โครงการก่อสร้างถนน คสล. หมู่ที่ 3 บ้านโนนสังข์ ซอยยายจันทร์	139,000	0	0	0	0 %	0
โครงการก่อสร้างถนน คสล. หมู่ที่ 4 บ้านเนินพระเนาว์ ซอยตาคุณ (คลองน้ำ)	317,000	0	0	0	0 %	0
โครงการก่อสร้างถนน คสล. หมู่ที่ 4 บ้านเนินพระเนาว์ ซอยบ้านเจ็ดสี	145,000	0	0	0	0 %	0
โครงการก่อสร้างถนน คสล. หมู่ที่ 6 ซอยยายแสง - ตาดัง	0	0	79,000	0	-100 %	0
โครงการก่อสร้างถนน คสล. หมู่ที่ 6 บ้านหนองแดง ซอยยายจันทร์	20,000	0	0	0	0 %	0
โครงการก่อสร้างถนน คสล. หมู่ที่ 6 บ้านหนองแดง ซอยรายโรมัน	156,500	0	0	0	0 %	0
โครงการก่อสร้างถนน คสล. หมู่ที่ 7 ซอยนางนอมล สายทอง	0	0	208,000	0	-100 %	0
โครงการก่อสร้างถนน คสล. หมู่ที่ 7 ซอยนางอรุณ ศรีหามันท์	0	0	500,000	0	-100 %	0
โครงการก่อสร้างถนน คสล. หมู่ที่ 7 ซอยพระสุก	0	0	345,000	0	-100 %	0
โครงการก่อสร้างถนน คสล. หมู่ที่ 7 บ้านร่องเม็ก ซอยตาโหม ศรีสุระ	252,500	0	0	0	0 %	0



	รายจ่ายจริง			ประมาณการ	
	ปี 2563	ปี 2564	ปี 2565	ปี 2566	ยอดต่าง (%)
โครงการก่อสร้างถนน คสล. หมู่ที่ 7 บ้านร่องเม็ก ขอยนายวย ศรีสุระ	0	0	0	66,000	100 %
โครงการก่อสร้างถนน คสล. หมู่ที่ 8 ขอยยายาง	0	0	109,000	0	-100 %
โครงการก่อสร้างถนน คสล. หมู่ที่ 8 บ้านนาจันทร์ ขอยนายเทียน โคตรชมพู	0	0	474,600	0	-100 %
โครงการก่อสร้างถนน คสล. หมู่ที่ 8 บ้านนาจันทร์ ขอยบ้านางชม สร้อยอุทธา	72,000	0	0	0	0 %
โครงการก่อสร้างถนนลูกรัง หมู่ที่ 4 บ้านเนินพระเนาว์ สายถัดจากบ้านนายแสง จันทามา	0	286,000	0	0	0 %
โครงการก่อสร้างที่กันตลิ่ง 2 อาคาร ด้านหลังเทศบาลตำบลโพธิ์ชัย	0	0	96,500	0	-100 %
โครงการก่อสร้างบ่อพัก คสล. พร้อมวางท่อระบายน้ำ ขอยเสริมสวยชลตา	0	0	0	236,000	100 %
โครงการก่อสร้างบ่อพัก คสล. พร้อมวางท่อระบายน้ำ สายหนองแดง - เนินพระเนาว์	0	0	0	433,000	100 %
โครงการก่อสร้างบ่อพัก คสล. พร้อมวางท่อระบายน้ำ หมู่ที่ 1 บ้านหนาด ขอย 4	497,500	0	0	0	0 %
โครงการก่อสร้างบ่อพัก คสล. พร้อมวางท่อระบายน้ำ หมู่ที่ 1 บ้านหนาด ขอยนางเหริญ จันทะราช	0	133,000	0	0	0 %



	รายจ่ายจริง		ประมาณการ	
	ปี 2563	ปี 2564	ปี 2565	ปี 2566
	ยอดต่าง (%)			
โครงการก่อสร้างบ่อพัก คลส. พร้อมวางท่อระบายน้ำ หมู่ที่ 1 บ้านหนาด สายทางเข้าสำนักงาน ทต.โพธิ์ชัย (ฝั่งซ้าย)	497,500	0	0	0 %
โครงการก่อสร้างบ่อพัก คลส. พร้อมวางท่อระบายน้ำ หมู่ที่ 12 บ้านม่วงคำ ซอย 7	0	0	0	100 %
โครงการก่อสร้างบ่อพัก คลส. พร้อมวางท่อระบายน้ำ หมู่ที่ 12 บ้านม่วงคำ สายแยกหน้าอุโมงค์การาจ(เก่า) - หน้าอุโมงค์การาจ (ใหม่)	0	492,000	0	0 %
โครงการก่อสร้างบ่อพัก คลส. พร้อมวางท่อระบายน้ำ หมู่ที่ 2 บ้านคำแค ซอย 1 ทิศตะวันออก (ศาลา - ศาลอง)	0	402,000	0	0 %
โครงการก่อสร้างบ่อพัก คลส. พร้อมวางท่อระบายน้ำ หมู่ที่ 2 บ้านคำแค สายซอยมัญจนา - บ้านสีชมพู	283,500	0	0	0 %
โครงการก่อสร้างบ่อพัก คลส. พร้อมวางท่อระบายน้ำ หมู่ที่ 2 บ้านคำแค สายถนนเส้นหลัก	0	0	0	100 %
โครงการก่อสร้างบ่อพัก คลส. พร้อมวางท่อระบายน้ำ หมู่ที่ 2 บ้านคำแค สายโรงปลา - ซอยมัญจนา	473,500	0	0	0 %



	รายจ่ายจริง			ประมาณการ	
	ปี 2563	ปี 2564	ปี 2565	ปี 2566	ยอดต่าง (%)
โครงการก่อสร้างบ่อพัก คสล. พร้อมวางท่อระบายน้ำ หมู่ที่ 3 บ้านโนนสังข์ ซอยเพชรวิ ลล้า	466,500	0	0	0	0 %
โครงการก่อสร้างบ่อพัก คสล. พร้อมวางท่อระบายน้ำ หมู่ที่ 4 บ้านเนินพระเนาว์ สาย เนินพระเนาว์ - ท้องแดง (ต่อจากโครงการ เดิม - บ่อพักโครงการเก่า)	0	0	0	0	100 %
โครงการก่อสร้างบ่อพัก คสล. พร้อมวางท่อระบายน้ำ หมู่ที่ 6 บ้านหนองแดง สายบ้าน นางเลลา ศรีสัตยา 2 ซ้างทาง	0	258,500	0	0	0 %
โครงการก่อสร้างบ่อพัก คสล. พร้อมวางท่อระบายน้ำ หมู่ที่ 6 บ้านหนองแดง สายบ้าน นางแอม บรรณารักษ์ 2 ซ้างทาง	189,000	0	0	0	0 %
โครงการก่อสร้างบ่อพัก คสล. พร้อมวางท่อระบายน้ำ หมู่ที่ 6 บ้านหนองแดง สายบ้าน นายประยูร อินทรสอน 2 ซ้างทาง	253,500	0	0	0	0 %
โครงการก่อสร้างบ่อพัก คสล. พร้อมวางท่อระบายน้ำ หมู่ที่ 6 บ้านหนองแดง สาย หนองแดง - นาคดอง (ตรงข้ามเพื่อนรัก)	0	168,000	0	0	0 %
โครงการก่อสร้างบ่อพัก คสล. พร้อมวางท่อระบายน้ำ หมู่ที่ 6 บ้านหนองแดง สายหน้า บ้านนางไธโร - หน้าวัดรัตนวาปี (2 ฝั่ง)	0	0	0	0	100 %
					863,000
					159,000



	รายจ่ายจริง			ประมาณการ	
	ปี 2563	ปี 2564	ปี 2565	ปี 2566	ยอดต่าง (%)
โครงการก่อสร้างบ่อพัก คสล. พร้อมวางท่อระบายน้ำ หมู่ที่ 7 บ้านร่องเม็ก สายบ้านนายทองม้วน ระดึกกา	0	205,000	0	0	0 %
โครงการก่อสร้างบ่อพัก คสล. พร้อมวางท่อระบายน้ำ หมู่ที่ 8 (หลังสนามกีฬา)	0	0	0	0	100 %
โครงการก่อสร้างบ่อพัก คสล. พร้อมวางท่อระบายน้ำ หมู่ที่ 8 บ้านนาจันทร์ ซอย 2 (ข้างสนามกีฬา ฝั่งทิศตะวันตก)	0	0	0	0	100 %
โครงการก่อสร้างบ่อพัก คสล. พร้อมวางท่อระบายน้ำ หมู่ที่ 2 บ้านคำแค ซอย 2 เชื่อมซอย 3	0	0	500,000	0	-100 %
โครงการก่อสร้างบ่อพักคสล. พร้อมวางท่อระบายน้ำ คสล. สองข้างทาง หมู่ที่ 6 ศพต.เก่า - รร.หนองแดงฯ	0	0	353,000	0	-100 %
โครงการก่อสร้างบ่อพักคสล. พร้อมวางท่อระบายน้ำ คสล. หมู่ที่ 3 ซอยนายสมหมาย	0	0	348,000	0	-100 %
โครงการก่อสร้างบ่อพักคสล. พร้อมวางท่อระบายน้ำ คสล. หมู่ที่ 3 สายโนนสังข์ - คำแค (ทางโค้งหอก)	0	0	355,000	0	-100 %
โครงการก่อสร้างบ่อพักคสล. พร้อมวางท่อระบายน้ำ คสล. หมู่ที่ 6 ซอยนางเรียง - ฟ้าหมอ	0	0	89,000	0	-100 %



	รายจ่ายจริง			ประมาณการ		
	ปี 2563	ปี 2564	ปี 2565	ปี 2565	ปี 2566	ยอดต่าง (%)
โครงการก่อสร้างห้องน้ำหลังอาคารห้องประชุมเอกนภประสงค์	0	0	150,000	0	0	-100 %
โครงการขยายถนน คลส. หมู่ที่ 1 บ้านหนอง ขอย 4	490,000	0	0	0	0	0 %
โครงการขยายถนน คลส. หมู่ที่ 4 บ้านเนินพระเนาว์ สายเนินพระเนาว์ - หนองแดง	0	0	1,164,800	0	0	-100 %
โครงการขยายถนน คลส. หมู่ที่ 8 สายบ้านหมาด - นาจันทร์	0	0	350,000	0	0	-100 %
โครงการปรับปรุงภูมิทัศน์บริเวณจุดสำคัญในเขต ทต.โพธิ์ชัย	0	30,000	0	0	0	0 %
โครงการปรับปรุงศูนย์พัฒนาเด็กเล็กเทศบาลตำบลโพธิ์ชัย หมู่ที่ 1 บ้านหมาด	497,500	0	0	0	0	0 %
โครงการวางท่อระบายน้ำ หมู่ที่ 6 บ้านหนองแดง	36,000	0	0	0	0	0 %
โครงการเสริมผิวจราจรถนนลูกรัง หมู่ที่ 1 ขอยตาเป้า ต.รัตนัน	0	0	141,000	0	0	-100 %
โครงการเสริมผิวจราจรถนนลูกรัง หมู่ที่ 1 ขอยนางประมวล ต.รัตนัน	0	0	78,000	0	0	-100 %
โครงการเสริมผิวจราจรถนนลูกรัง หมู่ที่ 1 ขอยพุดสีน	0	0	55,000	0	0	-100 %
โครงการเสริมผิวจราจรถนนลูกรัง หมู่ที่ 1 ขอยหลังขยงะเก่า	0	0	12,000	0	0	-100 %



	รายจ่ายจริง			ประมาณการ	
	ปี 2563	ปี 2564	ปี 2565	ปี 2566	ยอดต่าง (%)
โครงการเสริมผิวจราจรถนนลูกรัง หมู่ที่ 1 บ้านหนอง สายบ้านหนาด - เนินพระเนาว์	369,000	0	0	0	0 %
โครงการเสริมผิวจราจรถนนลูกรัง หมู่ที่ 12 ซอย 11	0	0	42,000		-100 %
โครงการเสริมผิวจราจรถนนลูกรัง หมู่ที่ 12 บ้านม่วงคำ ขอยมะลิ (แยกขวามือซอยแรก)	0	115,000	0		0 %
โครงการเสริมผิวจราจรถนนลูกรัง หมู่ที่ 2 ซอยสวนผัก	0	0	32,000		-100 %
โครงการเสริมผิวจราจรถนนลูกรัง หมู่ที่ 2 บ้านคำแค ขอยช้างบ้านบางปรกรถนา วัน ไท	0	142,500	0		0 %
โครงการเสริมผิวจราจรถนนลูกรัง หมู่ที่ 3 ซอยอาจารย์ริน	0	0	64,000		-100 %
โครงการเสริมผิวจราจรถนนลูกรัง หมู่ที่ 4 บ้านเนินพระเนาว์ ซอย 8	0	83,000	0		0 %
โครงการเสริมผิวจราจรถนนลูกรัง หมู่ที่ 6 ซอยหน้าวัดป่าหนองแดง	0	0	85,000		-100 %
โครงการเสริมผิวจราจรถนนลูกรัง หมู่ที่ 6 บ้านหนองแดง สายบ้านหนองแดง - หนอง ลอง	52,000	0	0		0 %
โครงการเสริมผิวจราจรถนนลูกรัง หมู่ที่ 8 ซอยนายประสิทธิ์ บุญจันทร์	0	0	109,000		-100 %



	รายจ่ายจริง			ประมาณการ	
	ปี 2563	ปี 2564	ปี 2565	ปี 2566	ยอดต่าง (%)
โครงการเสริมผิวจราจรรถจักรยานยนต์ หมู่ที่ 8 ซอยนายสุวิทย์ สุทธิชัย	0	0	198,000	0	-100 %
โครงการเสริมผิวจราจรรถจักรยานยนต์ หมู่ที่ 8 ซอยป่าข่านจันทร์	0	0	198,000	0	-100 %
โครงการเสริมผิวจราจรรถจักรยานยนต์ หมู่ที่ 8 บ้านนาจันทร์ สายบ้านบางตุ่มทอง วิมุติ	0	176,000	0	0	0 %
โครงการเสริมผิวจราจรรถจักรยานยนต์ หมู่ที่ 4 ซอย ช่างอุศรีชัย	0	0	53,000	0	-100 %
โครงการเสริมผิวจราจรรถจักรยานยนต์ หมู่ที่ 4 สาย เนินพระเนาว์ - เคียงเมือง	0	0	72,000	0	-100 %
โครงการเสริมผิวจราจรรถจักรยานยนต์ หมู่ที่ 7 ซอย หลังศูนย์ฝึกอาชีพ	0	0	333,000	0	-100 %
โครงการเสริมผิวจราจรรถจักรยานยนต์ หมู่ที่ 8 บ้าน นาจันทร์ สายนาจันทร์ - ค่าโป่งเป็ง	497,500	0	0	0	0 %
ค่าปรับปรุงที่ดินและสิ่งก่อสร้าง					
โครงการขยายถนนรถจักรยานยนต์ หมู่ที่ 1 บ้าน หนาด บริเวณบ่อน้ำคอนกรีต สะพานหนอง แดง - ผังตะวันออก	0	0	0	312,000	100 %
โครงการซ่อมแซมถนน คสล. หมู่ที่ 2 บ้าน คำแค ซอยมณีพัฒนา	0	0	133,300	0	-100 %



	รายจ่ายจริง			ประมาณการ		
	ปี 2563	ปี 2564	ปี 2565	ปี 2565	ปี 2566	ยอดต่าง (%)
โครงการปรับปรุงซ่อมป้ายชื่อเทศบาลตำบลโพธิ์ชัย ทางเข้าสำนักงานเทศบาลตำบลโพธิ์ชัย	0	0	370,000			-100 %
โครงการปรับปรุงถนนลูกรังสายขอมะลิ - วัดคำโป่งเป้ง	0	0	0	0	183,000	100 %
โครงการปรับปรุงถนนลูกรังสายนาตาไ้	0	0	0	0	278,000	100 %
โครงการปรับปรุงรางระบายน้ำและกันสาดศูนย์พัฒนาเด็กเล็กเทศบาลตำบลโพธิ์ชัย หมู่ที่ 1 บ้านหนาด	0	39,000	0	0	0	0 %
โครงการปรับปรุงศูนย์ปฏิบัติการอาสาสมัครปกป้องสถาบัน (อสป.)	0	0	232,800		0	-100 %
โครงการเสริมผิวจราจรลูกรัง หมู่ที่ 12 บ้านม่วงคำ ขอย 7 แยกลงไปทุ่งนา	0	0	0	0	265,000	100 %
โครงการเสริมผิวจราจรแอสฟัลต์ติกคอนกรีต หมู่ที่ 3 บ้านโนนสังข์ ขอยข้างบ้านเด็กโสสะ	0	0	0	0	928,000	100 %
ปรับปรุงถนนลูกรัง สายม่วงคำขอย 9 เชื่อมม่วงคำขอย 11	0	0	0	0	40,000	100 %
รวมค่าที่ดินและสิ่งก่อสร้าง	7,918,000	2,530,000	8,921,000		7,191,000	
รวมงบลงทุน	7,918,000	2,530,000	8,921,000		7,191,000	
รวมงานก่อสร้าง	7,918,000	2,530,000	8,921,000		7,191,000	
รวมแผนงานอุตสาหกรรมและการโยธา	7,918,000	2,530,000	8,921,000		7,191,000	



	รายจ่ายจริง		ประมาณการ	
	ปี 2563	ปี 2564	ปี 2565	ยอดคง (%)
แผนงานการเกษตร				
งานส่งเสริมการเกษตร				
งบดำเนินงาน				
ค่าใช้จ่าย				
รายจ่ายเกี่ยวเนื่องกับการปฏิบัติราชการที่ไม่เข้าลักษณะรายจ่ายงบรายจ่ายอื่น ๆ				
โครงการฝึกอบรมให้ความรู้เรื่องการจัดการดินปุ๋ยและการกำจัดศัตรูพืชโดยวิธีไม่พึ่งสารกำจัดศัตรูพืช	16,870	0	0	0 %
โครงการฝึกอบรมให้ความรู้เรื่องการจัดการดินปุ๋ยและการกำจัดศัตรูพืชในพืชไร่พืชสวน	0	677,656	0	0 %
โครงการอนุรักษ์พันธุกรรมพืช	0	0	0	100 %
รวมค่าใช้จ่าย	16,870	677,656	0	
ค่าวัสดุ				
วัสดุเชื้อเพลิงและหล่อลื่น	0	0	10,000	200 %
รวมค่าวัสดุ	0	0	10,000	
รวมงบดำเนินงาน	16,870	677,656	10,000	
				60,000



	รายจ่ายจริง			ประมาณการ	
	ปี 2563	ปี 2564	ปี 2565	ปี 2565	ปี 2566
งบลงทุน					
ค่าที่ดินและสิ่งก่อสร้าง					
ค่าก่อสร้างสิ่งสาธารณูปโภค					
โครงการขุดลอกหนองบัว หมู่ที่ 1 บ้าน หนอง	155,000	0	0	0	0
รวมค่าที่ดินและสิ่งก่อสร้าง	155,000	0	0	0	0
รวมงบลงทุน	155,000	0	0	0	0
รวมงานส่งเสริมการเกษตร	171,870	677,656	10,000		60,000
งานสิ่งแวดล้อมและทรัพยากรธรรมชาติ					
งบดำเนินงาน					
ค่าใช้จ่าย					
รายจ่ายเพื่อให้ได้มาซึ่งบริการ					
โครงการส่งเสริมและสนับสนุนรายจ่ายเกี่ยวกับ ค่าจ้างเหมาบริการ	43,200	0	0	0	0
รวมค่าใช้จ่าย	43,200	0	0	0	0
รวมงบดำเนินงาน	43,200	0	0	0	0
รวมงานสิ่งแวดล้อมและทรัพยากรธรรมชาติ	43,200	0	0	0	0
รวมแผนงานการเกษตร	215,070	677,656	10,000		60,000
รวมทุกแผนงาน	39,322,849.15	37,412,018.77	50,000,000		55,000,000



รายงานรายละเอียดประมาณการรายจ่ายงบประมาณรายจ่ายทั่วไป

ประจำปีงบประมาณ พ.ศ. 2566

เทศบาลตำบลโพธิ์ชัย

อำเภอเมืองหนองคาย จังหวัดหนองคาย

ประมาณการรายจ่ายรวมทั้งสิ้น 55,000,000 บาท แยกเป็น

แผนงานงบกลาง

งบกลาง	รวม	10,429,385 บาท
งบกลาง	รวม	10,429,385 บาท
งบกลาง	รวม	10,429,385 บาท
เงินสมทบกองทุนประกันสังคม	จำนวน	300,000 บาท
- เพื่อจ่ายเงินสมทบกองทุนประกันสังคมให้กับพนักงานจ้าง ในอัตราร้อยละ 5		
- โดยปฏิบัติตามพระราชบัญญัติประกันสังคม พ.ศ. 2533 รวมถึงฉบับแก้ไขเพิ่มเติมถึงปัจจุบัน และหนังสือสั่งการที่เกี่ยวข้อง		
- สำนักปลัด		
เงินสมทบกองทุนเงินทดแทน	จำนวน	10,000 บาท
- เพื่อจ่ายเป็นเงินสมทบกองทุนเงินทดแทน		
- โดยถือปฏิบัติตามพระราชบัญญัติเงินทดแทน พ.ศ. 2537 แก้ไขเพิ่มเติมจนถึงปัจจุบันและหนังสือสั่งการที่เกี่ยวข้อง		
- สำนักปลัด		
เบี้ยยังชีพผู้สูงอายุ	จำนวน	7,111,200 บาท
- เพื่อจ่ายเป็นเงินเบี้ยยังชีพผู้สูงอายุที่ลงทะเบียนอยู่ในเขตเทศบาลตำบลโพธิ์ชัย		
- โดยถือปฏิบัติตามระเบียบกระทรวงมหาดไทยว่าด้วยหลักเกณฑ์การจ่ายเงินเบี้ยยังชีพผู้สูงอายุขององค์กรปกครองส่วนท้องถิ่น พ.ศ. 2552 แก้ไขเพิ่มเติมจนถึงปัจจุบันและหนังสือสั่งการที่เกี่ยวข้อง		
- กองสวัสดิการสังคม		

เบี้ยยังชีพความพิการ	จำนวน	1,639,200 บาท
<ul style="list-style-type: none"> <li>- เพื่อจ่ายเป็นเงินเบี้ยยังชีพคนพิการที่ลงทะเบียนอยู่ในเขตเทศบาลตำบลโพธิ์ชัย</li> <li>- โดยถือปฏิบัติตามระเบียบกระทรวงมหาดไทยว่าด้วยหลักเกณฑ์การจ่ายเงินเบี้ยยังชีพคนพิการขององค์กรปกครองส่วนท้องถิ่น พ.ศ. 2553 แก้ไขเพิ่มเติมจนถึงปัจจุบันและหนังสือสั่งการที่เกี่ยวข้อง</li> <li>- กองสวัสดิการสังคม</li> </ul>		
เบี้ยยังชีพผู้ป่วยเอดส์	จำนวน	132,000 บาท
<ul style="list-style-type: none"> <li>- เพื่อจ่ายเป็นเงินเบี้ยยังชีพผู้ป่วยเอดส์ให้แก่ผู้ป่วยเอดส์ที่แพทย์ได้รับรองและทำการวินิจฉัยแล้ว และมีความเป็นอยู่ยากจนหรือถูกทอดทิ้ง ขาดผู้อุปการะดูแล ไม่สามารถประกอบอาชีพเลี้ยงตนเองได้โดยผู้ป่วยเอดส์ที่มีสิทธิจะได้รับเบี้ยยังชีพคนละ 500 บาท ต่อเดือน ครบทั้ง 12 เดือน</li> <li>- โดยถือปฏิบัติตามระเบียบกระทรวงมหาดไทยว่าด้วยการจ่ายเงินสงเคราะห์เพื่อการยังชีพขององค์กรปกครองส่วนท้องถิ่น พ.ศ. 2548 แก้ไขเพิ่มเติมจนถึงปัจจุบันและหนังสือสั่งการที่เกี่ยวข้อง</li> <li>- กองสวัสดิการสังคม</li> </ul>		
เงินสำรองจ่าย	จำนวน	200,000 บาท
<ul style="list-style-type: none"> <li>- เพื่อจ่ายเป็นค่าใช้จ่ายในกรณีจำเป็นเร่งด่วน ฉุกเฉินที่มีสาธารณภัยเกิดขึ้นหรือบรรเทาปัญหาความเดือดร้อนของประชาชนส่วนรวม</li> <li>- โดยปฏิบัติตามระเบียบกระทรวงมหาดไทยว่าด้วยค่าใช้จ่ายเพื่อช่วยเหลือประชาชนตามอำนาจหน้าที่ขององค์กรปกครองส่วนท้องถิ่น พ.ศ. 2560 แก้ไขเพิ่มเติมจนถึงปัจจุบันและหนังสือสั่งการที่เกี่ยวข้อง</li> <li>- ทุกสำนัก/กอง</li> </ul>		



รายจ่ายตามข้อผูกพัน

ค่าสมาคมสันนิบาตเทศบาลแห่งประเทศไทย จำนวน 70,000 บาท

- เพื่อจ่ายเป็นค่าบำรุงสมาคมสันนิบาตเทศบาลแห่งประเทศไทย ตามหนังสือ สทท.ที่ 562/2555 ลงวันที่ 28 มิถุนายน 2555 โดยคำนวณตามระเบียบข้อบังคับสมาคมสันนิบาตเทศบาลแห่งประเทศไทย พ.ศ. 2541 ข้อ 16 ในอัตราร้อยละเศษหนึ่งส่วนหก ของรายรับจริงในปีที่ล่วงมาแล้ว ไม่รวมเงินกู้ เงินจ่ายขาดเงินสะสม และเงินอุดหนุนทั่วไปทุกประเภท
- สำนักปลัด

เงินช่วยค่าครองชีพผู้รับบำนาญ (ช.ค.บ.) จำนวน 20,000 บาท

- เพื่อจ่ายเป็นเงินช่วยค่าครองชีพผู้รับบำนาญ (ช.ค.บ.)
- โดยถือปฏิบัติตามพระราชบัญญัติบำเหน็จบำนาญข้าราชการส่วนท้องถิ่น พ.ศ. 2500 แก้ไขเพิ่มเติมจนถึงปัจจุบันและหนังสือสั่งการที่เกี่ยวข้อง
- ทุกสำนัก/กอง

เงินสมทบกองทุนบำเหน็จบำนาญข้าราชการส่วนท้องถิ่น (ก.บ.ท.) จำนวน 896,985 บาท

- เพื่อจ่ายเป็นเงินสมทบกองทุนบำเหน็จบำนาญข้าราชการส่วนท้องถิ่น (ก.บ.ท.)
- โดยถือปฏิบัติตามพระราชบัญญัติบำเหน็จบำนาญข้าราชการส่วนท้องถิ่น พ.ศ. 2500 แก้ไขเพิ่มเติมจนถึงปัจจุบันและหนังสือสั่งการที่เกี่ยวข้อง
- กองคลัง

เงินช่วยพิเศษ

เงินช่วยค่าทำศพข้าราชการ/พนักงาน จำนวน 25,000 บาท

- เพื่อจ่ายเป็นเงินช่วยพิเศษ (เงินค่าทำศพ) กรณี ข้าราชการ/พนักงานเทศบาล ถึงแก่ความตายในระหว่างปฏิบัติหน้าที่ราชการ
- ทุกสำนัก/กอง

เงินช่วยค่าทำศพพนักงานจ้าง

จำนวน

25,000 บาท

เพื่อจ่ายเป็นเงินช่วยเหลือ (เงินค่าทำศพ) กรณี พนักงานจ้าง ถึง  
แก่ความตามในระหว่างปฏิบัติหน้าที่ราชการ

- ทุกสำนัก/กอง

แผนงานบริหารงานทั่วไป

งานบริหารทั่วไป

รวม

15,864,096 บาท

งบบุคลากร

รวม

9,594,180 บาท

เงินเดือน (ฝ่ายการเมือง)

รวม

2,848,320 บาท

เงินเดือนนายก/รองนายกองค์การปกครองส่วนท้องถิ่น

จำนวน

725,760 บาท

- เพื่อจ่ายเป็นเงินเดือน นายกเทศมนตรี เดือนละ 28,800

บาท จำนวน 12 เดือน และรองนายกเทศมนตรี เดือน

ละ 15,840 บาท จำนวน 2 อัตรา จำนวน 12 เดือน

- โดยถือปฏิบัติตามระเบียบกระทรวงมหาดไทยว่าด้วยเงิน

เดือน เงินค่าตอบแทนและประโยชน์ตอบแทนอื่นของนายก

เทศมนตรี รองนายกเทศมนตรี ประธานสภาเทศบาล รองประธาน

สภาเทศบาล สมาชิกสภาเทศบาล เลขาธิการนายกเทศมนตรี ที่

ปรึกษานายกเทศมนตรีและการจ่ายค่าเบี้ยประชุมกรรมการสภา

เทศบาล พ.ศ. 2554 และฉบับแก้ไขเพิ่มเติมถึงปัจจุบันและ

หนังสือสั่งการที่เกี่ยวข้อง

- สำนักปลัด



ค่าตอบแทนประจำตำแหน่งนายก/รองนายก	จำนวน	180,000 บาท
<ul style="list-style-type: none"> <li>- เพื่อจ่ายเป็นค่าตอบแทนประจำตำแหน่งนายกเทศมนตรี เดือนละ 6,000 บาท จำนวน 12 เดือน และรองนายกเทศมนตรี เดือนละ 4,500 บาท จำนวน 2 อัตรา จำนวน 12 เดือน</li> <li>- โดยถือปฏิบัติตามระเบียบกระทรวงมหาดไทยว่าด้วยเงินเดือน เงินค่าตอบแทนและประโยชน์ตอบแทนอย่างอื่นของนายกเทศมนตรี รองนายกเทศมนตรี ประธานสภาเทศบาล รองประธานสภาเทศบาล สมาชิกสภาเทศบาล เลขานุการนายกเทศมนตรี ที่ปรึกษานายกเทศมนตรีและการจ่ายค่าเบี้ยประชุมกรรมการสภาเทศบาล พ.ศ. 2554 และฉบับแก้ไขเพิ่มเติมถึงปัจจุบันและหนังสือสั่งการที่เกี่ยวข้อง</li> <li>- สำนักปลัด</li> </ul>		

ค่าตอบแทนพิเศษนายก/รองนายก	จำนวน	180,000 บาท
<ul style="list-style-type: none"> <li>- เพื่อจ่ายเป็นเงินค่าตอบแทนพิเศษตำแหน่งนายกเทศมนตรี เดือนละ 6,000 บาท จำนวน 12 เดือน และรองนายกเทศมนตรี เดือนละ 4,500 บาท จำนวน 2 อัตรา จำนวน 12 เดือน</li> <li>- โดยถือปฏิบัติตามระเบียบกระทรวงมหาดไทยว่าด้วยเงินเดือน เงินค่าตอบแทนและประโยชน์ตอบแทนอย่างอื่นของนายกเทศมนตรี รองนายกเทศมนตรี ประธานสภาเทศบาล รองประธานสภาเทศบาล สมาชิกสภาเทศบาล เลขานุการนายกเทศมนตรี ที่ปรึกษานายกเทศมนตรีและการจ่ายค่าเบี้ยประชุมกรรมการสภาเทศบาล พ.ศ. 2554 และฉบับแก้ไขเพิ่มเติมถึงปัจจุบันและหนังสือสั่งการที่เกี่ยวข้อง</li> <li>- สำนักปลัด</li> </ul>		

ค่าตอบแทนรายเดือนเลขานุการ/ที่ปรึกษานายกเทศมนตรี นายก  
องค์การบริหารส่วนตำบล

จำนวน

207,360 บาท

- เพื่อจ่ายเป็นค่าตอบแทนเลขานุการนายกเทศมนตรี เดือน  
ละ 10,080 บาท จำนวน 12 เดือน และที่ปรึกษานายก  
เทศมนตรี เดือนละ 7,200 บาท จำนวน 12 เดือน
- โดยถือปฏิบัติตามระเบียบกระทรวงมหาดไทยว่าด้วยเงิน  
เดือน เงินค่าตอบแทนและประโยชน์ตอบแทนอย่างอื่นของนายก  
เทศมนตรี รองนายกเทศมนตรี ประธานสภาเทศบาล รองประธาน  
สภาเทศบาล สมาชิกสภาเทศบาล เลขานุการนายกเทศมนตรี ที่  
ปรึกษานายกเทศมนตรีและการจ่ายค่าเบี้ยประชุมกรรมการสภา  
เทศบาล พ.ศ. 2554 และฉบับแก้ไขเพิ่มเติมถึงปัจจุบันและ  
หนังสือสั่งการที่เกี่ยวข้อง
- สำนักปลัด

ค่าตอบแทนประธานสภา/รองประธานสภา/สมาชิกสภา/เลขานุการสภา  
องค์การปกครองส่วนท้องถิ่น

จำนวน

1,555,200 บาท

- เพื่อจ่ายเป็นค่าตอบแทนสมาชิกสภาเทศบาลตำบลโพธิ์  
ชัย จำนวน 12 เดือน แยกเป็น
- ประธานสภาเทศบาลตำบล เดือนละ 15,840 บาท เป็น  
เงิน 190,080 บาท
- รองประธานสภาเทศบาลตำบล เดือนละ 12,960 บาท เป็น  
เงิน 155,520 บาท
- สมาชิกสภาเทศบาลตำบล จำนวน 10 อัตรา เดือนละ 10,080  
บาท เป็นเงิน 1,209,600 บาท
- โดยถือปฏิบัติตามระเบียบกระทรวงมหาดไทยว่าด้วยเงิน  
เดือน เงินค่าตอบแทนและประโยชน์ตอบแทนอย่างอื่นของนายก  
เทศมนตรี รองนายกเทศมนตรี ประธานสภาเทศบาล รองประธาน  
สภาเทศบาล สมาชิกสภาเทศบาล เลขานุการนายกเทศมนตรี ที่  
ปรึกษานายกเทศมนตรีและการจ่ายค่าเบี้ยประชุมกรรมการสภา  
เทศบาล พ.ศ. 2554 และฉบับแก้ไขเพิ่มเติมถึงปัจจุบันและ  
หนังสือสั่งการที่เกี่ยวข้อง
- สำนักปลัด



เงินเดือน (ฝ่ายประจำ)	รวม	6,745,860 บาท
เงินเดือนข้าราชการ หรือพนักงานส่วนท้องถิ่น	จำนวน	5,108,340 บาท
<ul style="list-style-type: none"> <li>- เพื่อจ่ายเป็นเงินเดือนหรือเงินปรับปรุงเงินเดือนให้แก่พนักงานเทศบาล จำนวน 11 อัตรา จำนวน 12 เดือน</li> <li>- โดยถือปฏิบัติตามประกาศคณะกรรมการพนักงานเทศบาล จังหวัดหนองคาย</li> <li>- สำนักปลัด</li> </ul>		
เงินเพิ่มต่าง ๆ ของข้าราชการ หรือพนักงานส่วนท้องถิ่น	จำนวน	105,300 บาท
<ul style="list-style-type: none"> <li>- เพื่อจ่ายเป็นเงินค่าตอบแทนรายเดือนและเงินเพิ่มค่าครองชีพให้แก่พนักงานเทศบาล จำนวน 2 อัตรา จำนวน 12 เดือน</li> <li>- โดยถือปฏิบัติตามประกาศคณะกรรมการพนักงานเทศบาล จังหวัดหนองคาย สำหรับตำแหน่ง นักบริหารงานเทศบาลระดับกลาง</li> <li>- สำนักปลัด</li> </ul>		
เงินประจำตำแหน่ง	จำนวน	222,000 บาท
<ul style="list-style-type: none"> <li>- เพื่อจ่ายเป็นเงินประจำตำแหน่งสำหรับ นักบริหารงานเทศบาล สำนักปลัด จำนวน 6 อัตรา จำนวน 12 เดือน</li> <li>- โดยถือปฏิบัติตามประกาศคณะกรรมการพนักงานเทศบาล จังหวัดหนองคาย</li> <li>- สำนักปลัด</li> </ul>		
ค่าตอบแทนพนักงานจ้าง	จำนวน	1,224,960 บาท
<ul style="list-style-type: none"> <li>- เพื่อจ่ายเป็นค่าตอบแทนพนักงานจ้างพร้อมเงินปรับปรุงอัตราค่าตอบแทนให้แก่พนักงานจ้าง จำนวน 8 อัตรา จำนวน 12 เดือน</li> <li>- โดยถือปฏิบัติตามประกาศคณะกรรมการพนักงานเทศบาล จังหวัดหนองคาย</li> <li>- สำนักปลัด</li> </ul>		

เงินเพิ่มต่าง ๆ ของพนักงานจ้าง

จำนวน

85,260 บาท

- เพื่อจ่ายเป็นเงินเพิ่มค่าครองชีพชั่วคราวให้แก่พนักงาน  
จ้าง จำนวน 8 อัตรา จำนวน 12 เดือน
- โดยถือปฏิบัติตามประกาศคณะกรรมการพนักงานเทศบาล  
จังหวัดหนองคาย
- สำนักปลัด



## งบดำเนินงาน

ค่าตอบแทน	รวม	3,595,000 บาท
ค่าตอบแทนผู้ปฏิบัติราชการอันเป็นประโยชน์แก่องค์กรปกครองส่วนท้องถิ่น	รวม	1,355,000 บาท
	จำนวน	1,020,000 บาท

- 1) ค่าเงินประโยชน์ตอบแทนอื่นเป็นกรณีพิเศษ (เงินรางวัลประจำปี) สำหรับพนักงานเทศบาลและผู้มีสิทธิได้รับเงินรางวัลประจำปี จำนวน 900,000 บาท
  - เพื่อจ่ายเป็นเงินประโยชน์ตอบแทนอื่นเป็นกรณีพิเศษแก่พนักงานเทศบาล พนักงานจ้าง และลูกจ้างประจำ หรือผู้มีสิทธิได้รับเงินรางวัลประจำปีที่ได้รับคำสั่งหรือได้รับมอบหมายจากผู้บังคับบัญชาหรือปฏิบัติงานที่เป็นประโยชน์ต่อทางราชการ
  - โดยปฏิบัติตามระเบียบกระทรวงมหาดไทยว่าด้วยการกำหนดประโยชน์ตอบแทนอื่นเป็นกรณีพิเศษอันมีลักษณะเป็นเงินรางวัลประจำปีแก่พนักงานเทศบาลให้เป็นรายจ่ายอื่นขององค์กรปกครองส่วนท้องถิ่น พ.ศ. 2557 และหนังสือสั่งการที่เกี่ยวข้อง
  - สำนักปลัด
- 2) ค่าตอบแทนบุคคลหรือคณะกรรมการ จำนวน 100,000 บาท
  - เพื่อจ่ายเป็นค่าตอบแทนบุคคลหรือคณะกรรมการผู้รับผิดชอบการจัดซื้อจัดจ้างและการบริหารงานพัสดุภาครัฐ
  - โดยถือปฏิบัติตามหนังสือกระทรวงการคลัง ด่วนที่สุด ที่ กค 0402.5/ว156 ลงวันที่ 19 กันยายน 2560
  - สำนักปลัด
- 3) ค่าใช้จ่ายในการคัดเลือกพนักงานและลูกจ้างขององค์กรปกครองส่วนท้องถิ่น จำนวน 20,000 บาท
  - เพื่อจ่ายเป็นค่าใช้จ่ายในการคัดเลือกพนักงานและลูกจ้างขององค์กรปกครองส่วนท้องถิ่น
  - โดยถือปฏิบัติตามระเบียบกระทรวงมหาดไทยว่าด้วยค่าใช้จ่ายการคัดเลือกพนักงานและลูกจ้างขององค์กรปกครองท้องถิ่น พ.ศ. 2555 แก้ไขเพิ่มเติมจนถึงปัจจุบันและหนังสือสั่งการที่เกี่ยวข้อง
  - สำนักปลัด

## ค่าเบี้ยประชุม

จำนวน

5,000 บาท

- เพื่อจ่ายเป็นค่าเบี้ยประชุมสำหรับคณะกรรมการที่ได้รับคำสั่งแต่งตั้งตามที่กฎหมาย ระเบียบ หนังสือสั่งการ กำหนดให้จ่ายเป็นค่าเบี้ยประชุมได้
- โดยถือปฏิบัติตามระเบียบกระทรวงมหาดไทยว่าด้วยการเบิกค่าใช้จ่ายในการบริหารงานขององค์กรปกครองส่วนท้องถิ่น พ.ศ. 2562 แก้ไขเพิ่มเติมจนถึงปัจจุบันและหนังสือสั่งการที่เกี่ยวข้อง
- สำนักปลัด

## ค่าตอบแทนการปฏิบัติงานนอกเวลาราชการ

จำนวน

80,000 บาท

- เพื่อจ่ายเป็นค่าตอบแทนการปฏิบัติงานนอกเวลาราชการให้กับพนักงานเทศบาล พนักงานจ้างหรือผู้ที่ได้รับคำสั่ง หรือได้รับมอบหมายจากผู้บังคับบัญชา หรือปฏิบัติงานที่เป็นประโยชน์ต่อทางราชการ
- โดยถือปฏิบัติตามระเบียบกระทรวงมหาดไทยว่าด้วยการเบิกจ่ายเงินค่าตอบแทนการปฏิบัติงานนอกเวลาราชการขององค์กรปกครองส่วนท้องถิ่น พ.ศ. 2559 แก้ไขเพิ่มเติมจนถึงปัจจุบันและหนังสือสั่งการที่เกี่ยวข้อง
- สำนักปลัด

## ค่าเช่าบ้าน

จำนวน

200,000 บาท

- เพื่อจ่ายเป็นค่าเช่าบ้านหรือค่าเช่าซื้อบ้านให้กับพนักงานเทศบาล ซึ่งได้รับสิทธิเบิกค่าเช่าบ้านหรือค่าเช่าซื้อบ้านได้
- โดยปฏิบัติตามระเบียบกระทรวงมหาดไทยว่าด้วยค่าเช่าบ้านของข้าราชการส่วนท้องถิ่น พ.ศ. 2558 แก้ไขเพิ่มเติมถึงปัจจุบันและหนังสือสั่งการที่เกี่ยวข้อง
- สำนักปลัด



## เงินช่วยเหลือการศึกษาบุตร

เงินช่วยเหลือการศึกษาบุตรข้าราชการ/พนักงาน/ลูกจ้างประจำ	จำนวน	50,000 บาท
---------------------------------------------------------	-------	------------

- เพื่อจ่ายเป็นเงินช่วยเหลือการศึกษาบุตรให้แก่คณะผู้บริหารและพนักงานเทศบาล
- โดยปฏิบัติตามระเบียบกระทรวงมหาดไทยว่าด้วยเงินสวัสดิการเกี่ยวกับการศึกษาบุตรพนักงานเทศบาล พ.ศ. 2541 แก้ไขเพิ่มเติมถึงปัจจุบันและหนังสือสั่งการที่เกี่ยวข้อง
- สำนักปลัด

## ค่าใช้จ่าย

	รวม	1,380,000 บาท
--	-----	---------------

## รายจ่ายเพื่อให้ได้มาซึ่งบริการ

## ค่าโฆษณาและเผยแพร่ประชาสัมพันธ์

	จำนวน	20,000 บาท
--	-------	------------

- เพื่อจ่ายเป็นรายจ่ายที่เกี่ยวกับการจ้างเหมาโฆษณาประชาสัมพันธ์และเผยแพร่ข่าวสารทั้งทางวิทยุกระจายเสียง โทรทัศน์ โรงมหรสพหรือสิ่งพิมพ์ต่าง ๆ ที่เกี่ยวกับกิจการของเทศบาลตำบลโพธิ์ชัยหรือของรัฐบาลซึ่งเป็นนโยบายที่ต้องเผยแพร่ประชาสัมพันธ์ให้แก่ประชาชนได้รับทราบ เช่น การจัดทำวารสารท้องถิ่น การจัดทำป้ายประชาสัมพันธ์ แผ่นพับ ใบปลิว เป็นต้น
- โดยถือปฏิบัติตามระเบียบกระทรวงมหาดไทยว่าด้วยการเบิกค่าใช้จ่ายในการบริหารงานขององค์กรปกครองส่วนท้องถิ่น พ.ศ. 2562 แก้ไขเพิ่มเติมจนถึงปัจจุบันและหนังสือสั่งการที่เกี่ยวข้อง
- สำนักปลัด

<p>ค่าจ้างเหมาบริการบุคคลภายนอก</p> <ul style="list-style-type: none"> <li>- เพื่อจ่ายเป็นค่าจ้างเหมาบริการให้แก่ผู้รับจ้างทำการอย่างใดอย่างหนึ่งซึ่งมิใช่เป็นการประกอบ ดัดแปลง ต่อเติมครุภัณฑ์ที่ดินและสิ่งก่อสร้าง และอยู่ในความรับผิดชอบของผู้รับจ้าง เช่น ค่าถ่ายเอกสารและเข้าเล่ม ค่าจ้างเหมาสูบน้ำ ค่าจ้างแบกหาม สัมภาระ ค่าจ้างเหมายามรักษาความปลอดภัยสำนักงาน ค่าจ้างเหมาเพื่อดูแลทำความสะอาดอาคารสำนักงาน ค่าจ้างเหมาแรงงานปฏิบัติงานประจำรถบรรทุกน้ำ หมายเลขทะเบียน 81-3945 หนองคาย ค่าจ้างเหมาแรงงานตัดหญ้าข้างถนนระหว่างหมู่บ้าน รวมถึงเขตพื้นที่รับผิดชอบของเทศบาลตำบลโพธิ์ชัย ตลอดจนการจ้างเหมาอื่น ๆ ที่เป็นกิจการในอำนาจหน้าที่ขององค์กรปกครองส่วนท้องถิ่นในพื้นที่ตำบลโพธิ์ชัย เป็นต้น</li> <li>- โดยถือปฏิบัติตามหนังสือกระทรวงมหาดไทย ที่ มท 0808.2/ว 4044 ลงวันที่ 10 กรกฎาคม 2563</li> <li>- สำนักปลัด</li> </ul>	จำนวน	400,000 บาท
<p>ค่าเช่าทรัพย์สิน</p> <ul style="list-style-type: none"> <li>- เพื่อจ่ายเป็นค่าเช่าเครื่องถ่ายเอกสารและค่าถ่ายเอกสารส่วนเกิน จำนวน 12 เดือน</li> <li>- โดยถือปฏิบัติตามหนังสือกรมส่งเสริมการปกครองท้องถิ่น ที่ มท 0808.2/ว 1095 ลงวันที่ 28 พฤษภาคม 2564</li> <li>- สำนักปลัด</li> </ul>	จำนวน	60,000 บาท
<p>ค่าใช้จ่ายในการดำเนินคดี</p> <ul style="list-style-type: none"> <li>เพื่อจ่ายเป็นค่าใช้จ่ายในการดำเนินคดีตามคำพิพากษาที่เกี่ยวข้องกับกิจการของเทศบาลตำบลโพธิ์ชัย เช่น ค่าดำเนินคดีเกี่ยวกับภาษีอากร ที่สาธารณะ เป็นต้น</li> <li>- โดยถือปฏิบัติตามระเบียบกระทรวงมหาดไทยว่าด้วยการเบิกค่าใช้จ่ายในการบริหารงานขององค์กรปกครองส่วนท้องถิ่น พ.ศ. 2562 แก้ไขเพิ่มเติมจนถึงปัจจุบันและหนังสือสั่งการที่เกี่ยวข้อง</li> <li>- ทุกสำนัก/กอง</li> </ul>	จำนวน	10,000 บาท



ค่าธรรมเนียมต่าง ๆ	จำนวน	10,000 บาท
<ul style="list-style-type: none"><li>- เพื่อจ่ายเป็นค่าธรรมเนียมต่าง ๆ ให้แก่ส่วนราชการรัฐวิสาหกิจ หรือ หน่วยงานอื่น ๆ ที่คิดค่าธรรมเนียมในการให้บริการต่าง ๆ</li><li>- โดยถือปฏิบัติตามระเบียบกระทรวงมหาดไทยว่าด้วยการเบิกค่าใช้จ่ายในการบริหารงานขององค์กรปกครองส่วนท้องถิ่น พ.ศ. 2562 แก้ไขเพิ่มเติมจนถึงปัจจุบันและหนังสือสั่งการที่เกี่ยวข้อง</li><li>- สำนักปลัด</li></ul>		

ค่าเบี้ยประกัน	จำนวน	50,000 บาท
<ul style="list-style-type: none"><li>- เพื่อจ่ายเป็นค่าประกันภัยรถราชการ เช่น รถยนต์ส่วนบุคคล รถยนต์บรรทุกน้ำ รถ อปพร. รถจักรยานยนต์ รถบรรทุกขยะ เป็นต้น</li><li>- โดยถือปฏิบัติตามระเบียบกระทรวงมหาดไทยว่าด้วยการเบิกค่าใช้จ่ายในการบริหารงานขององค์กรปกครองส่วนท้องถิ่น พ.ศ. 2562 แก้ไขเพิ่มเติมจนถึงปัจจุบันและหนังสือสั่งการที่เกี่ยวข้อง</li><li>- สำนักปลัด</li></ul>		

รายจ่ายเกี่ยวกับการรับรองและพิธีการ

จำนวน

90,000 บาท

1) ค่ารับรอง จำนวน 40,000 บาท

- เพื่อจ่ายเป็นค่าอาหาร ค่าอาหารว่าง ค่าเครื่องดื่ม ค่าใช้จ่ายที่เกี่ยวข้องเนื่องในการเลี้ยงรับรอง รวมทั้งค่าบริการและค่าใช้จ่ายอื่น ๆ ซึ่งจำเป็นต้องจ่ายที่เกี่ยวกับการรับรอง ต้อนรับบุคคลหรือคณะบุคคลที่ไปนิเทศงาน ตรวจงานหรือเยี่ยมชมหรือทัศนศึกษาดูงาน และเจ้าหน้าที่ที่เกี่ยวข้อง

- โดยถือปฏิบัติตามระเบียบกระทรวงมหาดไทยว่าด้วยการเบิกค่าใช้จ่ายในการบริหารงานขององค์กรปกครองส่วนท้องถิ่น พ.ศ.

. 2562 แก้ไขเพิ่มเติมจนถึงปัจจุบันและหนังสือสั่งการที่เกี่ยวข้อง

- ทุกสำนัก/กอง

2) ค่าเลี้ยงรับรอง จำนวน 40,000 บาท

- เพื่อจ่ายเป็นค่าอาหาร ค่าอาหารว่าง ค่าเครื่องดื่ม ค่าเครื่องใช้ในการรับรองและค่าใช้จ่ายอื่น ๆ ซึ่งจำเป็นต้องจ่ายที่เกี่ยวกับการเลี้ยงรับรองในการประชุมสภาท้องถิ่นหรือคณะกรรมการหรือคณะ

อนุกรรมการที่ได้รับการแต่งตั้งตามกฎหมาย หรือตาม

ระเบียบ หรือหนังสือสั่งการของกระทรวงมหาดไทย หรือการ

ประชุมระหว่างองค์กรปกครองส่วนท้องถิ่นกับองค์กรปกครองส่วนท้องถิ่นหรือองค์กรปกครองส่วนท้องถิ่นกับรัฐวิสาหกิจหรือเอกชน

- โดยถือปฏิบัติตามระเบียบกระทรวงมหาดไทยว่าด้วยการเบิกค่าใช้จ่ายในการบริหารงานขององค์กรปกครองส่วนท้องถิ่น พ.ศ.

. 2562 แก้ไขเพิ่มเติมจนถึงปัจจุบันและหนังสือสั่งการที่เกี่ยวข้อง

- ทุกสำนัก/กอง

3) ค่าใช้จ่ายในงานพิธีการ จำนวน 10,000 บาท

- เพื่อจ่ายเป็นค่าพานพุ่มดอกไม้ พานประดับพุ่มดอกไม้ พานพุ่มเงินพุ่มทอง กรวยดอกไม้ พวงมาลัย ช่อ

ดอกไม้ กระเช้า ดอกไม้ หรือพวงมาลา สำหรับวาง

งานอนุสาวรีย์ หรือใช้ในการจัดงาน การจัดกิจกรรมเฉลิมพระ

เกียรติในวโรกาส ต่าง ๆ

- โดยถือปฏิบัติตามระเบียบกระทรวงมหาดไทยว่าด้วยการเบิกค่าใช้จ่ายในการบริหารงานขององค์กรปกครองส่วนท้องถิ่น พ.ศ.

. 2562 แก้ไขเพิ่มเติมจนถึงปัจจุบันและหนังสือสั่งการที่เกี่ยวข้อง

- ทุกสำนัก/กอง



รายจ่ายเกี่ยวเนื่องกับการปฏิบัติราชการที่ไม่เข้าลักษณะรายจ่ายงบรายจ่ายอื่น ๆ

ค่าใช้จ่ายในการเดินทางไปราชการในราชอาณาจักรและนอกราชอาณาจักร	จำนวน	100,000 บาท
--------------------------------------------------------------	-------	-------------

- เพื่อจ่ายเป็นค่าใช้จ่ายในการเดินทางไปราชการในราชอาณาจักรและนอกราชอาณาจักรของพนักงานเทศบาล พนักงานจ้าง ลูกจ้าง คณะผู้บริหาร สมาชิกสภาเทศบาล ผู้ที่ได้รับคำสั่งให้เดินทางไปราชการในการดำเนินกิจกรรมต่าง ๆ ที่เกี่ยวข้อง เช่น ค่าเบี้ยเลี้ยงเดินทาง ค่าพาหนะ ค่าลงทะเบียน ค่าเช่าที่พัก และค่าใช้จ่ายอื่น ๆ ที่จำเป็นต้องจ่าย
- โดยปฏิบัติตามระเบียบกระทรวงมหาดไทยว่าด้วยค่าใช้จ่ายในการเดินทางไปราชการของเจ้าหน้าที่ท้องถิ่น พ.ศ. 2555 แก้ไขเพิ่มเติมถึงปัจจุบันและหนังสือสั่งการที่เกี่ยวข้อง
- สำนักปลัด

ค่าลงทะเบียนในการฝึกอบรม	จำนวน	50,000 บาท
--------------------------	-------	------------

- เพื่อจ่ายเป็นค่าใช้จ่ายในการลงทะเบียนการฝึกอบรมของพนักงานเทศบาล พนักงานจ้าง ลูกจ้าง คณะผู้บริหาร สมาชิกสภาเทศบาล ผู้ที่ได้รับคำสั่งให้เดินทางไปฝึกอบรม
- โดยปฏิบัติตามระเบียบกระทรวงมหาดไทยว่าด้วยค่าใช้จ่ายในการเดินทางไปราชการของเจ้าหน้าที่ท้องถิ่น พ.ศ. 2555 แก้ไขเพิ่มเติมถึงปัจจุบันและหนังสือสั่งการที่เกี่ยวข้อง
- สำนักปลัด

โครงการกิจกรรมวันเทศบาล	จำนวน	15,000 บาท
<ul style="list-style-type: none"> <li>- เพื่อจ่ายเป็นค่าใช้จ่ายสำหรับการดำเนินการกิจกรรมตามโครงการ เช่น ค่าอาหาร ค่าอาหารว่าง ค่าเครื่องดื่ม ค่าสัมมนา คุณวิทยากร ค่าวัสดุอุปกรณ์ ค่าสถานที่ และค่าใช้จ่ายอื่น ๆ ที่เกี่ยวข้อง</li> <li>- โดยถือปฏิบัติตามระเบียบกระทรวงมหาดไทยว่าด้วยการเบิกจ่ายค่าใช้จ่ายในการจัดงาน การจัดการแข่งขันกีฬาและการส่งนักกีฬาเข้าร่วมการแข่งขันกีฬาขององค์กรปกครองส่วนท้องถิ่น พ.ศ. 2559 แก้ไขเพิ่มเติมถึงปัจจุบันและหนังสือสั่งการที่เกี่ยวข้อง</li> <li>- เป็นไปแผนพัฒนาท้องถิ่น (พ.ศ. 2566 – 2570) ยุทธศาสตร์ที่ 3 แผนงานที่ 3.1 ลำดับที่ 8 หน้า 36</li> <li>- สำนักปลัด</li> </ul>		

โครงการเฉลิมพระเกียรติสถาบันพระมหากษัตริย์	จำนวน	35,000 บาท
<ul style="list-style-type: none"> <li>- เพื่อจ่ายเป็นค่าอาหาร ค่าอาหารว่าง ค่าเครื่องดื่ม ค่าของขวัญ ค่าประชาสัมพันธ์เชิญชวนหรืออำนวยความสะดวกให้กับประชาชนเพื่อมาร่วมงานรัฐพิธี ค่าพิมพ์เอกสารและค่าใช้จ่ายอื่น ๆ ที่เกี่ยวกับการจัดโครงการ</li> <li>- โดยถือปฏิบัติตามระเบียบกระทรวงมหาดไทยว่าด้วยการเบิกจ่ายค่าใช้จ่ายในการจัดงาน การจัดการแข่งขันกีฬาและการส่งนักกีฬาเข้าร่วมการแข่งขันกีฬาขององค์กรปกครองส่วนท้องถิ่น พ.ศ. 2559 แก้ไขเพิ่มเติมจนถึงปัจจุบันและหนังสือสั่งการที่เกี่ยวข้อง</li> <li>- เป็นไปตามแผนพัฒนาท้องถิ่น (พ.ศ. 2566 – 2570) ยุทธศาสตร์ที่ 3 แผนงานที่ 3.1 ลำดับที่ 12 หน้า 37)</li> <li>- สำนักปลัด</li> </ul>		



โครงการฝึกอบรม สัมมนา พัฒนาศักยภาพบุคลากรของเทศบาล ตำบลโพธิ์ชัย หัวข้อ "หลักการบริหารจัดการเทศบาลภายใต้แผน ยุทธศาสตร์ชาติ 20 ปี"	จำนวน	280,000 บาท
----------------------------------------------------------------------------------------------------------------------------------------	-------	-------------

- เพื่อจ่ายเป็นค่าใช้จ่ายในการฝึกอบรม สัมมนา พัฒนาศักยภาพ  
บุคลากรของเทศบาลตำบลโพธิ์ชัย หัวข้อ "หลักการบริหารจัดการ  
เทศบาลภายใต้แผนยุทธศาสตร์ชาติ 20 ปี" เช่น ค่าอาหาร ค่า  
อาหารว่าง ค่าเครื่องดื่ม ค่าสัมมนาคุณวิทยากร ค่าวัสดุ  
อุปกรณ์ ค่าสถานที่ และค่าใช้จ่ายอื่น ๆ ที่เกี่ยวข้องในการฝึก  
อบรม
- โดยปฏิบัติตามระเบียบกระทรวงมหาดไทยว่าด้วยค่าใช้จ่ายใน  
การฝึกอบรมและการเข้ารับการฝึกอบรมของเจ้าหน้าที่ท้องถิ่น พ  
.ศ. 2557 แก้ไขเพิ่มเติมถึงปัจจุบันและหนังสือสั่งการที่เกี่ยวข้อง
- เป็นไปตามแผนพัฒนาท้องถิ่น (พ.ศ. 2566 – 2570) เพิ่ม  
เติม (ฉบับที่ 1) ยุทธศาสตร์ที่ 3 แผนงานที่ 3.1 ลำดับที่ 2  
หน้า 14
- สำนักปลัด

โครงการฝึกอบรม สัมมนา หรือศึกษาดูงานในการบริหารจัดการที่ดี ตามหลักธรรมาภิบาล	จำนวน	200,000 บาท
---------------------------------------------------------------------------------	-------	-------------

- เพื่อจ่ายเป็นค่าใช้จ่ายในการฝึกอบรม สัมมนา หรือศึกษาดูงาน  
ในการบริหารจัดการที่ดีตามหลักธรรมาภิบาล เช่น ค่าอาหาร ค่า  
อาหารว่าง ค่าเครื่องดื่ม ค่าสัมมนาคุณวิทยากร ค่าวัสดุ  
อุปกรณ์ ค่าสถานที่ และค่าใช้จ่ายอื่น ๆ ที่เกี่ยวข้องในการฝึก  
อบรม
- โดยปฏิบัติตามระเบียบกระทรวงมหาดไทยว่าด้วยค่าใช้จ่ายใน  
การฝึกอบรมและการเข้ารับการฝึกอบรมของเจ้าหน้าที่ท้องถิ่น พ  
.ศ. 2557 แก้ไขเพิ่มเติมถึงปัจจุบันและหนังสือสั่งการที่เกี่ยวข้อง
- เป็นไปตามแผนพัฒนาท้องถิ่น (พ.ศ. 2566 – 2570  
) ยุทธศาสตร์ที่ 3 แผนงานที่ 3.1 ลำดับที่ 13 หน้า 37
- สำนักปลัด

โครงการฝึกอบรมให้ความรู้ปลูกจิตสำนึกการป้องกันและปราบปราม จำนวน 15,000 บาท  
 การทุจริตแก่ คณะผู้บริหาร สมาชิกสภา พนักงานเทศบาล พนักงาน  
 จ้าง ผู้นำชุมชน และประชาชนทั่วไป

- เพื่อจ่ายเป็นค่าใช้จ่ายสำหรับการดำเนินการกิจกรรมตาม  
 โครงการ เช่น ค่าอาหาร ค่าอาหารว่าง ค่าเครื่องดื่ม ค่าสัมมนา  
 คุณวิทยากร ค่าวัสดุอุปกรณ์ ค่าสถานที่ และค่าใช้จ่ายอื่น ๆ ที่  
 เกี่ยวข้อง
- โดยปฏิบัติตามระเบียบกระทรวงมหาดไทยว่าด้วยค่าใช้จ่ายใน  
 การฝึกอบรมและการเข้ารับการฝึกอบรมของเจ้าหน้าที่ท้องถิ่น พ  
 .ศ. 2557 แก้ไขเพิ่มเติมถึงปัจจุบันและหนังสือสั่งการที่เกี่ยวข้อง
- เป็นไปตามแผนพัฒนาท้องถิ่น (พ.ศ. 2566 - 2570
- ) ยุทธศาสตร์ที่ 3 แผนงานที่ 3.1 ลำดับที่ 14 หน้า 37
- สำนักปลัด

โครงการอบรมเกี่ยวกับระเบียบ กฎหมาย ที่ใช้ในการบริหารงานแก่ จำนวน 15,000 บาท  
 คณะผู้บริหาร พนักงานเทศบาล สมาชิกสภาเทศบาล และประชาชน  
 ทั่วไป

- เพื่อจ่ายเป็นค่าใช้จ่ายสำหรับการดำเนินการกิจกรรมตาม  
 โครงการ เช่น ค่าอาหาร ค่าอาหารว่าง ค่าเครื่องดื่ม ค่าสัมมนา  
 คุณวิทยากร ค่าวัสดุอุปกรณ์ ค่าสถานที่ และค่าใช้จ่ายอื่น ๆ ที่  
 เกี่ยวข้อง
- โดยปฏิบัติตามระเบียบกระทรวงมหาดไทยว่าด้วยค่าใช้จ่ายใน  
 การฝึกอบรมและการเข้ารับการฝึกอบรมของเจ้าหน้าที่ท้องถิ่น พ  
 .ศ. 2557 แก้ไขเพิ่มเติมถึงปัจจุบันและหนังสือสั่งการที่เกี่ยวข้อง
- เป็นไปตามแผนพัฒนาท้องถิ่น (พ.ศ. 2566 - 2570
- ) ยุทธศาสตร์ที่ 3 แผนงานที่ 3.1 ลำดับที่ 15 หน้า 37
- สำนักปลัด



ค่าบำรุงรักษาและซ่อมแซม	จำนวน	30,000 บาท
<p>- เพื่อจ่ายเป็นค่าบำรุงรักษาและซ่อมแซมทรัพย์สินต่าง ๆ ให้สามารถใช้งานได้ตามปกติ เช่น รถยนต์จักรยานยนต์ เครื่องพิมพ์ดีด เครื่องถ่ายเอกสาร เครื่องปรับอากาศ ตู้ โต๊ะ รวมทั้งทรัพย์สินอื่น ๆ ที่เทศบาลตำบลโพธิ์ชัยดูแลรับผิดชอบสำนักปลัด</p> <p>- โดยถือปฏิบัติตามระเบียบกระทรวงมหาดไทยว่าด้วยการเบิกค่าใช้จ่ายในการบริหารงานขององค์กรปกครองส่วนท้องถิ่น พ.ศ. 2562 แก้ไขเพิ่มเติมจนถึงปัจจุบันและหนังสือสั่งการที่เกี่ยวข้อง</p> <p>- สำนักปลัด</p>		
ค่าวัสดุ	รวม	260,000 บาท
วัสดุสำนักงาน	จำนวน	40,000 บาท
<p>- เพื่อจ่ายเป็นค่าจัดซื้อวัสดุสำนักงานที่ใช้ในการปฏิบัติงานของเทศบาลตำบลโพธิ์ชัย แยกเป็น</p> <p>- วัสดุคงทน เช่น เครื่องตัดกระดาษ เครื่องเย็บกระดาษ แก้วพลาสติก ทรายยาง ตะแกรงวางเอกสาร กุญแจ พระบรมฉายาลักษณ์ แผงปิดประกาศ แผ่นป้ายชื่อสำนักงานหรือหน่วยงาน หรือแผ่นป้ายต่าง ๆ ที่ใช้ในสำนักงาน มู่ลี่ ม่านปรับแสง (ต่อผืน) พรม(ต่อผืน) พระพุทธรูป พระบรมรูปจำลอง กระจ่าง ฝาใบติดตั้งในสำนักงาน ฝาใบเต็นท์ขนาดใหญ่ แผงกันห้องแบบรื้อถอนได้ ฯลฯ</p> <p>- วัสดุสิ้นเปลือง เช่น ธงชาติ แบบพิมพ์ สมุดประวัติข้าราชการ พวงมาลัย พวงมาลา พานพุ่ม กรวยดอกไม้ น้ำดื่มสำหรับบริการ สิ่งพิมพ์ที่ได้จากการซื้อ ฯลฯ</p> <p>- โดยถือปฏิบัติตามระเบียบกระทรวงมหาดไทยว่าด้วยการเบิกค่าใช้จ่ายในการบริหารงานขององค์กรปกครองส่วนท้องถิ่น พ.ศ. 2562 แก้ไขเพิ่มเติมจนถึงปัจจุบันและหนังสือสั่งการที่เกี่ยวข้อง</p> <p>- สำนักปลัด</p>		

วัสดุไฟฟ้าและวิทยุ

จำนวน

50,000 บาท

- เพื่อจ่ายเป็นค่าจัดซื้อวัสดุไฟฟ้าและวิทยุที่ใช้ในการปฏิบัติงาน  
ของเทศบาลตำบลโพธิ์ชัย แยกเป็น

- วัสดุคงทน เช่น ไมโครโฟน ขาตั้งไมโครโฟน โทรโข่ง ไมค์  
ลอยพร้อมเครื่องส่งสัญญาณ ฯลฯ

- วัสดุสิ้นเปลือง เช่น หลอดไฟฟ้า ปลั๊กไฟฟ้า สวิตช์  
ไฟฟ้า สายไฟฟ้า เบรกเกอร์ สายอากาศ หรือเสาอากาศสำหรับ  
วิทยุ, เครื่องรับโทรทัศน์ จานรับสัญญาณดาวเทียม กล่องรับ  
สัญญาณ ฯลฯ

- วัสดุอุปกรณ์ประกอบและอะไหล่ เช่น ดอก  
ล้าโพง ฮอรั่น ล้าโพง แผงวงจร ผังแสดงวงจรต่าง ๆ แผงบังคับ  
ทางไฟ ฯลฯ

- โดยถือปฏิบัติตามระเบียบกระทรวงมหาดไทยว่าด้วยการเบิกค่า  
ใช้จ่ายในการบริหารงานขององค์กรปกครองส่วนท้องถิ่น พ.ศ .

. 2562 แก้ไขเพิ่มเติมจนถึงปัจจุบันและหนังสือสั่งการที่เกี่ยวข้อง

- สำนักปลัด



วัสดุงานบ้านงานครัว	จำนวน	30,000 บาท
<p>- เพื่อจ่ายเป็นค่าจัดซื้อวัสดุงานบ้านงานครัวที่ใช้ในการปฏิบัติงานของเทศบาลตำบลโพธิ์ชัย แยกเป็น</p> <ul style="list-style-type: none"> <li>- วัสดุคงทน เช่น หม้อ กระทะ กะละมัง ตะหลิว กรอบ รูป มีด ถาด แก้วน้ำ จานรอง ถ้วยชาม ช้อนส้อม กระจกเงา โองน้ำ ที่นอน กระจกนอน เต้าไฟฟ้า เต้าน้ำมัน เตารีด เครื่องบดอาหาร กระทะไฟฟ้า หม้อไฟฟ้า หม้อหุงข้าวไฟฟ้า กระจกน้ำร้อน กระจกน้ำแข็ง ถังแก๊ส เต้า ตู้เก็บอุปกรณ์ดับเพลิง สายยางฉีดน้ำ ถังขยะแบบขาตั้ง ถังขยะแบบขาตั้ง ถังขยะแบบล้อลาก อ่างล้างจาน ถังน้ำ ฯลฯ</li> <li>- วัสดุสิ้นเปลือง เช่น ผงซักฟอก สบู่ น้ำยาดับกลิ่น แปรง ไม้กวาด เข่ง มุ้ง ผ้าปูที่นอน ปลอกหมอน หมอน ผ้าห่ม ผ้าปูโต๊ะ วัสดุประกอบอาหาร อาหารสำเร็จรูป ฯลฯ</li> <li>- โดยถือปฏิบัติตามระเบียบกระทรวงมหาดไทยว่าด้วยการเบิกค่าใช้จ่ายในการบริหารงานขององค์กรปกครองส่วนท้องถิ่น พ.ศ. 2562 แก้ไขเพิ่มเติมจนถึงปัจจุบันและหนังสือสั่งการที่เกี่ยวข้อง</li> <li>- สำนักปลัด</li> </ul>		
วัสดุก่อสร้าง	จำนวน	20,000 บาท
<p>- เพื่อจ่ายเป็นค่าจัดซื้อวัสดุก่อสร้างที่ใช้ในการปฏิบัติงานของเทศบาลตำบลโพธิ์ชัย แยกเป็น</p> <ul style="list-style-type: none"> <li>- วัสดุคงทน เช่น ไม้ต่าง ๆ โถส้วม อ่างล้างมือ ราวพาดผ้า ฯลฯ</li> <li>- วัสดุสิ้นเปลือง เช่น น้ำมันทาไม้ ทินเนอร์ สี ปูน ซีเมนต์ ทราาย ยางมะตอย อิฐหรือซีเมนต์ บล็อก กระเบื้อง สังกะสี ตะปู เหล็กเส้น แปรงทาสี ปูนขาว แผ่นดินเหนียวสังเคราะห์ ฯลฯ</li> <li>- วัสดุอุปกรณ์ประกอบและอะไหล่ เช่น ท่อน้ำและอุปกรณ์ประปา ท่อต่าง ๆ ท่อน้ำบาดาล ฯลฯ</li> <li>- โดยถือปฏิบัติตามระเบียบกระทรวงมหาดไทยว่าด้วยการเบิกค่าใช้จ่ายในการบริหารงานขององค์กรปกครองส่วนท้องถิ่น พ.ศ. 2562 แก้ไขเพิ่มเติมจนถึงปัจจุบันและหนังสือสั่งการที่เกี่ยวข้อง</li> <li>- สำนักปลัด</li> </ul>		

วัสดุยานพาหนะและขนส่ง	จำนวน	20,000 บาท
<ul style="list-style-type: none"> <li>- เพื่อจ่ายเป็นค่าจัดซื้อวัสดุยานพาหนะและขนส่งที่ใช้ในการปฏิบัติงานของเทศบาลตำบลโพธิ์ชัย แยกเป็น             <ul style="list-style-type: none"> <li>- วัสดุคงทน เช่น ไชควง ประแจ แม่แรง กุญแจปากตาย กุญแจเลื่อน คีมล๊อค ล็อกเกียร์ ล็อคครัทช์ ล็อคพวง มาลัย ฯลฯ</li> <li>- วัสดุสิ้นเปลือง เช่น ยางรถยนต์ น้ำมันเบรก น็อตและสกรู สายไมล์ เฟลา ฟิล์มกรองแสง น้ำกลั่น ฯลฯ</li> <li>- วัสดุอุปกรณ์ประกอบและอะไหล่ เช่น เบาะรถยนต์ เครื่องยนต์(อะไหล่) ชุดเกียร์รถยนต์ เบรก ครัช พวงมาลัย สายพานใบพัด หม้อน้ำ หัวเทียน แบตเตอรี่ จานจ่าย ล้อ ถังน้ำมัน ไฟหน้า ไฟเบรก ตลับลูกปืน กระจกมองข้างรถยนต์ กันชนรถยนต์ เข็มขัดนิรภัย สายไฮดรอลิค ฯลฯ</li> <li>- โดยถือปฏิบัติตามระเบียบกระทรวงมหาดไทยว่าด้วยการเบิกค่าใช้จ่ายในการบริหารงานขององค์กรปกครองส่วนท้องถิ่น พ.ศ. 2562 แก้ไขเพิ่มเติมจนถึงปัจจุบันและหนังสือสั่งการที่เกี่ยวข้อง</li> <li>- สำนักปลัด</li> </ul> </li> </ul>		

วัสดุเชื้อเพลิงและหล่อลื่น	จำนวน	80,000 บาท
<ul style="list-style-type: none"> <li>- เพื่อจ่ายเป็นค่าจัดซื้อวัสดุเชื้อเพลิงและหล่อลื่นที่ใช้ในการปฏิบัติราชการของเทศบาลตำบลโพธิ์ชัย แยกเป็น             <ul style="list-style-type: none"> <li>- วัสดุสิ้นเปลือง เช่น แก๊สหุงต้ม น้ำมันเชื้อเพลิง น้ำมันดีเซล น้ำมันก๊าด น้ำมันเบนซิน น้ำมันเตา น้ำมันจารบี น้ำมันเครื่อง ถ่าน ก๊าซ น้ำมันเกียร์ น้ำมันหล่อลื่น ฯลฯ</li> <li>- โดยถือปฏิบัติตามระเบียบกระทรวงมหาดไทยว่าด้วยการเบิกค่าใช้จ่ายในการบริหารงานขององค์กรปกครองส่วนท้องถิ่น พ.ศ. 2562 แก้ไขเพิ่มเติมจนถึงปัจจุบันและหนังสือสั่งการที่เกี่ยวข้อง</li> <li>- สำนักปลัด</li> </ul> </li> </ul>		



<p>วัสดุการเกษตร</p> <ul style="list-style-type: none"> <li>- เพื่อจ่ายเป็นค่าจัดซื้อวัสดุการเกษตรที่ใช้ในการปฏิบัติงานของเทศบาลตำบลโพธิ์ชัย แยกเป็น             <ul style="list-style-type: none"> <li>- วัสดุคงทน เช่น เคียว สปริงเกอร์ (Sprinkler) จอบ หมุน งานพรวน ผานไถกระทะ คราดซี่พรวนดินระหว่างแถว เครื่องดักแมลง ตะแกรงร่อนเบนโธส อวน (สำเร็จรูป) กระชัง มีดตัดต้นไม้</li> <li>- วัสดุสิ้นเปลือง เช่น ปุ๋ย ยาป้องกันและกำจัดศัตรูพืชและสัตว์ อาหารสัตว์ พืชและสัตว์ พันธุ์สัตว์ปีกและสัตว์น้ำ น้ำเชื้อพันธุ์สัตว์ วัสดุเพาะชำ อุปกรณ์ในการขยายพันธุ์พืช เช่น ใบมีด เชือก ผ้าใบหรือผ้าพลาสติก หน้ากากป้องกันแก๊สพิษ ฯลฯ</li> <li>- วัสดุอุปกรณ์ประกอบและอะไหล่ เช่น หัวพระโหลกดูดน้ำ ฯลฯ</li> <li>- โดยถือปฏิบัติตามระเบียบกระทรวงมหาดไทยว่าด้วยการเบิกค่าใช้จ่ายในการบริหารงานขององค์กรปกครองส่วนท้องถิ่น พ.ศ. 2562 แก้ไขเพิ่มเติมจนถึงปัจจุบันและหนังสือสั่งการที่เกี่ยวข้อง</li> <li>- สำนักปลัด</li> </ul> </li> </ul>	จำนวน	10,000 บาท
<p>วัสดุโฆษณาและเผยแพร่</p> <ul style="list-style-type: none"> <li>- เพื่อจ่ายเป็นค่าจัดซื้อวัสดุโฆษณาและเผยแพร่ที่ใช้ในการปฏิบัติราชการของเทศบาลตำบลโพธิ์ชัย แยกเป็น             <ul style="list-style-type: none"> <li>- วัสดุคงทน เช่น ขาตั้งกล้อง เลนส์ซูม กระเป๋าสากลถ่ายภาพ รูป ป้ายไฟแจ้งเตือนแบบล้อลาก ป้ายประชาสัมพันธ์ ฯลฯ</li> <li>- วัสดุสิ้นเปลือง เช่น เมมโมรี่การ์ด แลบบันทึกเสียงหรือภาพ ภาพถ่ายดาวเทียม เอกสารเผยแพร่ผลการดำเนินงาน ฯลฯ</li> <li>- โดยถือปฏิบัติตามระเบียบกระทรวงมหาดไทยว่าด้วยการเบิกค่าใช้จ่ายในการบริหารงานขององค์กรปกครองส่วนท้องถิ่น พ.ศ. 2562 แก้ไขเพิ่มเติมจนถึงปัจจุบันและหนังสือสั่งการที่เกี่ยวข้อง</li> <li>- สำนักปลัด</li> </ul> </li> </ul>	จำนวน	10,000 บาท

ค่าสาธารณูปโภค	รวม	600,000 บาท
ค่าไฟฟ้า	จำนวน	350,000 บาท
<ul style="list-style-type: none"> <li>- เพื่อจ่ายเป็นค่าบริการไฟฟ้าในสำนักงานตลอดจนในสถานที่</li> <li>สาธารณะในเขตรับผิดชอบของเทศบาลตำบลโพธิ์ชัย</li> <li>- โดยถือปฏิบัติตามระเบียบกระทรวงมหาดไทยว่าด้วยการเบิกค่า</li> <li>ใช้จ่ายในการบริหารงานขององค์กรปกครองส่วนท้องถิ่น พ.ศ</li> <li>. 2562 แก้ไขเพิ่มเติมจนถึงปัจจุบันและหนังสือสั่งการที่เกี่ยวข้อง</li> <li>- สำนักปลัด</li> </ul>		
ค่าน้ำประปา ค่าน้ำบาดาล	จำนวน	50,000 บาท
<ul style="list-style-type: none"> <li>- เพื่อจ่ายเป็นค่าบริการน้ำประปาในสำนักงานตลอดจนในสถานที่</li> <li>สาธารณะในเขตรับผิดชอบของเทศบาลตำบลโพธิ์ชัย</li> <li>- โดยถือปฏิบัติตามระเบียบกระทรวงมหาดไทยว่าด้วยการเบิกค่า</li> <li>ใช้จ่ายในการบริหารงานขององค์กรปกครองส่วนท้องถิ่น พ.ศ</li> <li>. 2562 แก้ไขเพิ่มเติมจนถึงปัจจุบันและหนังสือสั่งการที่เกี่ยวข้อง</li> <li>- สำนักปลัด</li> </ul>		
ค่าบริการโทรศัพท์	จำนวน	30,000 บาท
<ul style="list-style-type: none"> <li>- เพื่อจ่ายเป็นค่าบริการโทรศัพท์ในสำนักงานเทศบาลตำบลโพธิ์</li> <li>ชัย</li> <li>- โดยถือปฏิบัติตามระเบียบกระทรวงมหาดไทยว่าด้วยการเบิกค่า</li> <li>ใช้จ่ายในการบริหารงานขององค์กรปกครองส่วนท้องถิ่น พ.ศ</li> <li>. 2562 แก้ไขเพิ่มเติมจนถึงปัจจุบันและหนังสือสั่งการที่เกี่ยวข้อง</li> <li>- สำนักปลัด</li> </ul>		
ค่าบริการไปรษณีย์	จำนวน	80,000 บาท
<ul style="list-style-type: none"> <li>- เพื่อจ่ายเป็นค่าบริการไปรษณีย์, ค่าธนาณัติในสำนักงานเทศบาล</li> <li>ตำบลโพธิ์ชัย</li> <li>- โดยถือปฏิบัติตามระเบียบกระทรวงมหาดไทยว่าด้วยการเบิกค่า</li> <li>ใช้จ่ายในการบริหารงานขององค์กรปกครองส่วนท้องถิ่น พ.ศ</li> <li>. 2562 แก้ไขเพิ่มเติมจนถึงปัจจุบันและหนังสือสั่งการที่เกี่ยวข้อง</li> <li>- สำนักปลัด</li> </ul>		



วันที่ : 25/1/2564

ค่าบริการสื่อสารและโทรคมนาคม	จำนวน	90,000 บาท
<ul style="list-style-type: none"> <li>- เพื่อจ่ายเป็นค่าบริการสื่อสารและโทรคมนาคมในสำนักงานเทศบาลตำบลโพธิ์ชัย</li> <li>- โดยถือปฏิบัติตามระเบียบกระทรวงมหาดไทยว่าด้วยการเบิกค่าใช้จ่ายในการบริหารงานขององค์กรปกครองส่วนท้องถิ่น พ.ศ. 2562 แก้ไขเพิ่มเติมจนถึงปัจจุบันและหนังสือสั่งการที่เกี่ยวข้อง</li> <li>- สำนักปลัด</li> </ul>		
งบลงทุน	รวม	2,624,916 บาท
ค่าครุภัณฑ์	รวม	2,274,916 บาท
ครุภัณฑ์สำนักงาน		
จัดซื้อเก้าอี้ทำงาน ขนาด 680x790x1165-1165 ซม.	จำนวน	10,000 บาท
<ul style="list-style-type: none"> <li>- เพื่อจ่ายเป็นค่าจัดซื้อเก้าอี้ทำงานสำหรับห้องประชุมสภาเทศบาลตำบลโพธิ์ชัย ขนาด 680x790x1165-1165 ซม. จำนวน 1 ตัว</li> <li>- โดยถือปฏิบัติตามหนังสือกรมส่งเสริมการปกครองท้องถิ่น ที่ มท 0808.2/ว 1095 ลงวันที่ 28 พฤษภาคม 2564 เรื่อง รูปแบบและการจำแนกประเภทรายรับ - รายจ่าย งบประมาณรายจ่ายประจำปีขององค์กรปกครองส่วนท้องถิ่น</li> <li>- สำนักปลัด</li> </ul>		
จัดซื้อเก้าอี้ทำงาน ขนาด 690x720x990-1110 ซม.	จำนวน	228,000 บาท
<ul style="list-style-type: none"> <li>- เพื่อจ่ายเป็นค่าจัดซื้อเก้าอี้ทำงานสำหรับห้องประชุมสภาเทศบาลตำบลโพธิ์ชัย ขนาด 690x720x990-1110 ซม. จำนวน 24 ตัว</li> <li>- โดยถือปฏิบัติตามหนังสือกรมส่งเสริมการปกครองท้องถิ่น ที่ มท 0808.2/ว 1095 ลงวันที่ 28 พฤษภาคม 2564 เรื่อง รูปแบบและการจำแนกประเภทรายรับ - รายจ่าย งบประมาณรายจ่ายประจำปีขององค์กรปกครองส่วนท้องถิ่น</li> <li>- สำนักปลัด</li> </ul>		

จัดซื้อโต๊ะทำงาน ขนาด 120x60x75 ซม. จำนวน 132,000 บาท

- เพื่อจ่ายเป็นค่าจัดซื้อโต๊ะทำงานขาโครเมียมสำหรับห้องประชุม สภาเทศบาลตำบลโพธิ์ชัย ขนาด 120x60x75 ซม. จำนวน 24 ตัว
- โดยถือปฏิบัติตามหนังสือกรมส่งเสริมการปกครองท้องถิ่น ที่ มท 0808.2/ว 1095 ลงวันที่ 28 พฤษภาคม 2564 เรื่อง รูปแบบและ การจำแนกประเภทรายรับ - รายจ่าย งบประมาณรายจ่าย ประจำปีขององค์กรปกครองส่วนท้องถิ่น
- สำนักปลัด

#### ครุภัณฑ์ไฟฟ้าและวิทยุ

จัดซื้ออุปกรณ์พร้อมติดตั้งระบบเสียงห้องประชุมสภาเทศบาลตำบล โพธิ์ชัย จำนวน 250,000 บาท

- เพื่อจ่ายเป็นค่าจัดซื้ออุปกรณ์พร้อมติดตั้งระบบเสียงห้องประชุม สภาเทศบาลตำบลโพธิ์ชัย ประกอบด้วย
  - เครื่องควบคุมชุดไมค์ประชุมดิจิตอล จำนวน 1 เครื่อง
  - ไมค์ประชุมดิจิตอล สำหรับประธานสภา จำนวน 1 ชุด
  - ไมค์ประชุมดิจิตอล สำหรับผู้เข้าร่วมประชุม จำนวน 16 ชุด
  - MIXER จำนวน 1 เครื่อง
  - ชุดไมค์ลอยดิจิตอล จำนวน 1 ชุด
  - ตู้ลำโพงติดผนัง จำนวน 4 ใบ
  - Power Amplifiers จำนวน 1 เครื่อง
  - สายสัญญาณเชื่อมต่อชุดไมค์ประชุม จำนวน 1 งาน
  - สายสัญญาณเสียงลำโพง จำนวน 1 งาน
  - ตู้ Wall Rack ขนาด 15U จำนวน 1 ตู้
- โดยถือปฏิบัติตามหนังสือกรมส่งเสริมการปกครองท้องถิ่น ที่ มท 0808.2/ว 1095 ลงวันที่ 28 พฤษภาคม 2564
- สำนักปลัด



## ครุภัณฑ์คอมพิวเตอร์หรืออิเล็กทรอนิกส์

<p>จัดซื้อเครื่องคอมพิวเตอร์ สำหรับงานประมวลผล แบบที่ 1</p> <ul style="list-style-type: none"> <li>- เพื่อจ่ายเป็นค่าจัดซื้อเครื่องคอมพิวเตอร์ สำหรับงานประมวลผล แบบที่ 1 (จอแสดงภาพขนาดไม่น้อยกว่า 19 นิ้ว) จำนวน 1 เครื่อง ราคาเครื่องละ 22,000 บาท</li> <li>- โดยถือปฏิบัติตามเกณฑ์ราคากลางและคุณลักษณะพื้นฐานการจัดหาอุปกรณ์และระบบคอมพิวเตอร์ ฉบับเดือน ธันวาคม 2564 หน้า 5 ข้อ 7</li> <li>- สำนักปลัด</li> </ul>	จำนวน	22,000 บาท
<p>จัดซื้อเครื่องคอมพิวเตอร์โน้ตบุ๊ก สำหรับงานประมวลผล</p> <ul style="list-style-type: none"> <li>- เพื่อจ่ายเป็นค่าจัดซื้อเครื่องคอมพิวเตอร์โน้ตบุ๊ก สำหรับงานประมวลผล จำนวน 1 เครื่อง</li> <li>- โดยถือปฏิบัติตามเกณฑ์ราคากลางและคุณลักษณะพื้นฐานการจัดหาอุปกรณ์และระบบคอมพิวเตอร์ ฉบับเดือน ธันวาคม 2564 หน้า 8 ข้อ 12</li> <li>- สำนักปลัด</li> </ul>	จำนวน	22,000 บาท
<p>ติดตั้งระบบคอมพิวเตอร์และระบบสื่อสารข้อมูล (งานทะเบียนราษฎร) สำหรับสำนักงานทะเบียนท้องถิ่นเทศบาลตำบลโพธิ์ชัย</p> <ul style="list-style-type: none"> <li>- เพื่อจ่ายเป็นค่าติดตั้งระบบคอมพิวเตอร์และระบบสื่อสารข้อมูล (งานทะเบียนราษฎร) สำหรับสำนักงานทะเบียนท้องถิ่นเทศบาลตำบลโพธิ์ชัย</li> <li>- โดยถือปฏิบัติตามเกณฑ์ราคากลางและคุณลักษณะพื้นฐานการจัดหาอุปกรณ์และระบบคอมพิวเตอร์ ฉบับเดือน ธันวาคม 2564</li> <li>- สำนักปลัด</li> </ul>	จำนวน	1,200,000 บาท

ค่าบำรุงรักษาและปรับปรุงครุภัณฑ์			
ค่าบำรุงรักษาและปรับปรุงครุภัณฑ์	จำนวน	410,916 บาท	
<ul style="list-style-type: none"> <li>- เพื่อจ่ายเป็นค่าบำรุงรักษาและปรับปรุงครุภัณฑ์โดยเป็นรายจ่ายเพื่อซ่อมแซมบำรุงรักษาโครงสร้างของครุภัณฑ์ขนาดใหญ่ ซึ่งไม่รวมถึงค่าซ่อมบำรุงตามปกติหรือค่าซ่อมกลางของเทศบาลตำบลโพธิ์ชัย</li> <li>- โดยถือปฏิบัติตามระเบียบกระทรวงมหาดไทยว่าด้วยการเบิกค่าใช้จ่ายในการบริหารงานขององค์กรปกครองส่วนท้องถิ่น พ.ศ. 2562 แก้ไขเพิ่มเติมจนถึงปัจจุบันและหนังสือสั่งการที่เกี่ยวข้อง</li> <li>- สำนักปลัด</li> </ul>			
ค่าที่ดินและสิ่งก่อสร้าง	รวม	350,000 บาท	
ค่าปรับปรุงที่ดินและสิ่งก่อสร้าง			
ปรับปรุงอาคารบิวท์อิน (Built-in) ห้องประชุมสภาเทศบาลตำบลโพธิ์ชัย	จำนวน	350,000 บาท	
<ul style="list-style-type: none"> <li>- เพื่อจ่ายเป็นค่าปรับปรุงอาคารบิวท์อิน (Built-in) ห้องประชุมสภาเทศบาลตำบลโพธิ์ชัย ตามแบบ ทต.โพธิ์ชัย กำหนด</li> <li>- โดยถือปฏิบัติตามหนังสือกรมส่งเสริมการปกครองท้องถิ่น ที่ มท 0808.2/ว 1095 ลงวันที่ 28 พฤษภาคม 2564 เรื่อง รูปแบบและการจำแนกประเภทรายรับ - รายจ่าย งบประมาณรายจ่ายประจำปีขององค์กรปกครองส่วนท้องถิ่น</li> <li>- สำนักปลัด</li> </ul>			
งบเงินอุดหนุน	รวม	20,000 บาท	
เงินอุดหนุน	รวม	20,000 บาท	
เงินอุดหนุนองค์กรการกุศล			
อุดหนุนเหล่ากาชาดจังหวัดหนองคาย	จำนวน	20,000 บาท	
<ul style="list-style-type: none"> <li>- เพื่อจ่ายเป็นเงินอุดหนุนเหล่ากาชาดจังหวัดหนองคาย</li> <li>- โดยถือปฏิบัติตามระเบียบกระทรวงมหาดไทยว่าด้วยเงินอุดหนุนขององค์กรปกครองส่วนท้องถิ่น พ.ศ. 2559</li> <li>- สำนักปลัด</li> </ul>			



งบรายจ่ายอื่น	รวม	30,000 บาท
รายจ่ายอื่น	รวม	30,000 บาท
รายจ่ายอื่น		
ค่าจ้างสถาบันการศึกษาระดับอุดมศึกษาสำรวจความพึงพอใจของผู้ รับบริการ	จำนวน	30,000 บาท
- เพื่อจ่ายเป็นค่าจ้างสถาบันการศึกษาระดับอุดมศึกษาตามบัญชี รายชื่อสถาบันการศึกษาคณะกรรมการพนักงานเทศบาล กำหนด ดำเนินการสำรวจความพึงพอใจของผู้รับบริการ		
- โดยปฏิบัติตามหนังสือจังหวัดหนองคายและตามประกาศหลัก เกณฑ์ เงื่อนไข และวิธีกำหนดเงินประโยชน์ตอบแทนเป็นกรณี พิเศษอันมีลักษณะเป็นเงินรางวัลประจำปีสำหรับพนักงาน เทศบาล ลูกจ้าง และพนักงานจ้างของเทศบาล พ.ศ. 2560 ลงวัน ที่ 7 เมษายน 2558		
- สำนักปลัด		
งานบริหารงานคลัง	รวม	3,502,140 บาท
งบบุคลากร	รวม	2,782,140 บาท
เงินเดือน (ฝ่ายประจำ)	รวม	2,782,140 บาท
เงินเดือนข้าราชการ หรือพนักงานส่วนท้องถิ่น	จำนวน	2,206,140 บาท
- เพื่อจ่ายเป็นเงินเดือนหรือเงินปรับปรุงเงินเดือนให้แก่พนักงาน เทศบาล จำนวน 6 อัตรา จำนวน 12 เดือน		
- โดยถือปฏิบัติตามประกาศคณะกรรมการพนักงานเทศบาล จังหวัดหนองคาย		
- กองคลัง		
เงินเพิ่มต่าง ๆ ของข้าราชการ หรือพนักงานส่วนท้องถิ่น	จำนวน	42,600 บาท
- เพื่อจ่ายเป็นเงินเพิ่มต่าง ๆ ของข้าราชการ หรือพนักงานส่วนท้องถิ่น จำนวน 12 เดือน		
- โดยถือปฏิบัติตามประกาศคณะกรรมการพนักงานเทศบาล จังหวัดหนองคาย		
- กองคลัง		

เงินประจำตำแหน่ง	จำนวน	60,000 บาท
<ul style="list-style-type: none"> <li>- เพื่อจ่ายเป็นค่าเงินประจำตำแหน่ง จำนวน 2 อัตรา จำนวน 12 เดือน</li> <li>- โดยถือปฏิบัติตามประกาศคณะกรรมการพนักงานเทศบาล จังหวัดหนองคาย</li> <li>- กองคลัง</li> </ul>		
ค่าตอบแทนพนักงานจ้าง	จำนวน	473,400 บาท
<ul style="list-style-type: none"> <li>- เพื่อจ่ายเป็นค่าตอบแทนพนักงานจ้าง จำนวน 2 อัตรา จำนวน 12 เดือน</li> <li>- โดยถือปฏิบัติตามประกาศคณะกรรมการพนักงานเทศบาล จังหวัดหนองคาย</li> <li>- กองคลัง</li> </ul>		
งบดำเนินงาน	รวม	720,000 บาท
ค่าตอบแทน	รวม	130,000 บาท
ค่าตอบแทนผู้ปฏิบัติราชการอันเป็นประโยชน์แก่องค์กรปกครองส่วนท้องถิ่น	จำนวน	50,000 บาท
<ul style="list-style-type: none"> <li>1) ค่าตอบแทนบุคคลหรือคณะกรรมการ จำนวน 50,000 บาท</li> <li>- เพื่อจ่ายเป็นค่าตอบแทนบุคคลหรือคณะกรรมการผู้รับผิดชอบการจัดซื้อจัดจ้างและการบริหารงานพัสดุภาครัฐ</li> <li>- โดยถือปฏิบัติตามหนังสือกระทรวงการคลัง ด่วนที่สุด ที่ กค 0402.5/ว 156 ลงวันที่ 19 กันยายน 2560</li> <li>- กองคลัง</li> </ul>		
ค่าตอบแทนการปฏิบัติงานนอกเวลาราชการ	จำนวน	30,000 บาท
<ul style="list-style-type: none"> <li>- เพื่อจ่ายเป็นค่าตอบแทนการปฏิบัติงานนอกเวลาราชการให้กับพนักงานเทศบาล พนักงานจ้าง หรือผู้ที่ได้รับคำสั่ง หรือได้รับมอบหมายจากผู้บังคับบัญชา หรือปฏิบัติงานที่เป็นประโยชน์ต่อทางราชการ</li> <li>- โดยถือปฏิบัติตามระเบียบกระทรวงมหาดไทยว่าด้วยการเบิกจ่ายเงินค่าตอบแทนการปฏิบัติงานนอกเวลาราชการขององค์กรปกครองส่วนท้องถิ่น พ.ศ. 2559 แก้ไขเพิ่มเติมจนถึงปัจจุบันและหนังสือสั่งการที่เกี่ยวข้อง</li> <li>- กองคลัง</li> </ul>		



## เงินช่วยเหลือการศึกษาบุตร

เงินช่วยเหลือการศึกษาบุตรข้าราชการ/พนักงาน/ลูกจ้างประจำ	จำนวน	50,000 บาท
---------------------------------------------------------	-------	------------

- เพื่อจ่ายเป็นเงินช่วยเหลือการศึกษาบุตรให้แก่คณะผู้บริหารและพนักงานเทศบาล
- โดยปฏิบัติตามระเบียบกระทรวงมหาดไทยว่าด้วยเงินสวัสดิการเกี่ยวกับการศึกษาบุตรพนักงานเทศบาล พ.ศ. 2541 แก้ไขเพิ่มเติมถึงปัจจุบันและหนังสือสั่งการที่เกี่ยวข้อง
- กองคลัง

## ค่าใช้จ่าย

	รวม	190,000 บาท
--	-----	-------------

## รายจ่ายเพื่อให้ได้มาซึ่งบริการ

ค่าโฆษณาและเผยแพร่ประชาสัมพันธ์	จำนวน	30,000 บาท
---------------------------------	-------	------------

- เพื่อจ่ายเป็นรายจ่ายที่เกี่ยวกับการจ้างเหมาโฆษณาประชาสัมพันธ์และเผยแพร่ข่าวสารทั้งทางวิทยุกระจายเสียง โทรทัศน์ โรงมหรสพหรือสิ่งพิมพ์ต่าง ๆ ที่เกี่ยวกับกิจการของเทศบาลตำบลโพธิ์ชัยหรือของรัฐบาลซึ่งเป็นนโยบายที่ต้องเผยแพร่ประชาสัมพันธ์ให้แก่ประชาชนได้รับทราบ เช่น การจัดทำวารสารท้องถิ่น การจัดทำป้ายประชาสัมพันธ์ แผ่นพับ ใบปลิว เป็นต้น
- โดยถือปฏิบัติตามระเบียบกระทรวงมหาดไทยว่าด้วยการเบิกค่าใช้จ่ายในการบริหารงานขององค์กรปกครองส่วนท้องถิ่น พ.ศ. 2562 แก้ไขเพิ่มเติมจนถึงปัจจุบันและหนังสือสั่งการที่เกี่ยวข้อง
- กองคลัง

## ค่าจ้างเหมาบริการบุคคลภายนอก

	จำนวน	10,000 บาท
--	-------	------------

- เพื่อจ่ายเป็นค่าจ้างเหมาบริการให้แก่ผู้รับจ้างทำการอย่างใดอย่างหนึ่งซึ่งมิใช่เป็นการประกอบ ดัดแปลง ต่อเติมครุภัณฑ์ที่ดินและสิ่งก่อสร้าง และอยู่ในความรับผิดชอบของผู้รับจ้าง เช่น ค่าถ่ายเอกสารและเข้าเล่ม ค่าจ้างทำข้อมูลแผนที่ภาษีและทะเบียนทรัพย์สิน ตลอดจนการจ้างเหมาอื่น ๆ ที่เป็นกิจการในอำนาจหน้าที่ขององค์กรปกครองส่วนท้องถิ่นในพื้นที่ตำบลโพธิ์ชัย เป็นต้น
- โดยถือปฏิบัติตามหนังสือกระทรวงมหาดไทย ที่ มท 0808.2/ว 4044 ลงวันที่ 10 กรกฎาคม 2563
- กองคลัง

รายจ่ายเกี่ยวเนื่องกับการปฏิบัติราชการที่ไม่เข้าลักษณะรายจ่ายงบรายจ่ายอื่น ๆ

ค่าใช้จ่ายในการเดินทางไปราชการในราชอาณาจักรและนอกราชอาณาจักร จำนวน 70,000 บาท

- เพื่อจ่ายเป็นค่าใช้จ่ายในการเดินทางไปราชการในราชอาณาจักรและนอกราชอาณาจักรของพนักงานเทศบาล พนักงานจ้าง ลูกจ้าง ผู้ที่ได้รับคำสั่งให้เดินทางไปราชการในการดำเนินกิจกรรมต่าง ๆ ที่เกี่ยวข้อง เช่น ค่าเบี้ยเลี้ยงเดินทาง ค่าพาหนะ ค่าลงทะเบียน ค่าเช่าที่พัก และค่าใช้จ่ายอื่น ๆ ที่จำเป็นต้องจ่าย
- โดยปฏิบัติตามระเบียบกระทรวงมหาดไทยว่าด้วยค่าใช้จ่ายในการเดินทางไปราชการของเจ้าหน้าที่ท้องถิ่น พ.ศ. 2555 แก้ไขเพิ่มเติมถึงปัจจุบันและหนังสือสั่งการที่เกี่ยวข้อง
- กองคลัง

ค่าลงทะเบียนในการฝึกอบรม จำนวน 35,000 บาท

- เพื่อจ่ายเป็นค่าใช้จ่ายในการลงทะเบียนการฝึกอบรมของพนักงานเทศบาล พนักงานจ้าง ลูกจ้าง ผู้ที่ได้รับคำสั่งให้เดินทางไปฝึกอบรม
- โดยปฏิบัติตามระเบียบกระทรวงมหาดไทยว่าด้วยค่าใช้จ่ายในการเดินทางไปราชการของเจ้าหน้าที่ท้องถิ่น พ.ศ. 2555 แก้ไขเพิ่มเติมถึงปัจจุบันและหนังสือสั่งการที่เกี่ยวข้อง
- กองคลัง

โครงการฝึกอบรมเพื่อพัฒนาการจัดซื้อจัดจ้างภาครัฐ จำนวน 15,000 บาท

- เพื่อจ่ายเป็นค่าใช้จ่ายในการฝึกอบรมเพื่อพัฒนาการจัดซื้อจัดจ้างภาครัฐ
- โดยถือแนวปฏิบัติการจัดซื้อจัดจ้างให้สอดคล้องกับพระราชบัญญัติการจัดซื้อจัดจ้างและการบริหารพัสดุภาครัฐ พ.ศ. 2560 และระเบียบกระทรวงการคลังว่าด้วยการจัดซื้อจัดจ้างและการบริหารพัสดุภาครัฐ พ.ศ. 2560
- เป็นไปตามแผนพัฒนาท้องถิ่น (พ.ศ. 2566 - 2570) ลำดับที่ 2 หน้าที่ 36
- กองคลัง



จัดประชุมให้ความรู้และชี้แจงทำความเข้าใจเกี่ยวกับการจัดเก็บราย  
จำนวน 20,000 บาท  
ได้

- เพื่อเป็นค่าใช้จ่ายในการประชุมให้ความรู้กับผู้ชำระภาษี
- โดยถือปฏิบัติตามระเบียบกระทรวงมหาดไทยที่มีแนวทางการพัฒนาประสิทธิภาพการจัดเก็บรายได้ขององค์กรปกครองส่วนท้องถิ่น ตามหนังสือกระทรวงมหาดไทย ที่ มท 0808.3/ว 3431 ลงวันที่ 19 ตุลาคม 2562 และหนังสือสั่งการที่เกี่ยวข้อง
- เป็นไปตามแผนพัฒนาท้องถิ่น (พ.ศ. 2566 - 2570) ลำดับที่ 1 หน้าที่ 36
- กองคลัง

ค่าบำรุงรักษาและซ่อมแซม จำนวน 10,000 บาท

- เพื่อจ่ายเป็นค่าบำรุงรักษาและซ่อมแซมทรัพย์สินต่าง ๆ ให้สามารถใช้งานได้ตามปกติ เช่น รถยนต์จักรยานยนต์ เครื่องพิมพ์ดีด เครื่องถ่ายเอกสาร เครื่องปรับอากาศ ตู้ โต๊ะ รวมทั้งทรัพย์สินอื่น ๆ ที่เทศบาลตำบลโพธิ์ชัยดูแลรับผิดชอบสำนักปลัด
- โดยถือปฏิบัติตามระเบียบกระทรวงมหาดไทยว่าด้วยการเบิกค่าใช้จ่ายในการบริหารงานขององค์กรปกครองส่วนท้องถิ่น พ.ศ. 2562 แก้ไขเพิ่มเติมจนถึงปัจจุบันและหนังสือสั่งการที่เกี่ยวข้อง
- กองคลัง

ค่าวัสดุ	รวม	400,000 บาท
วัสดุสำนักงาน	จำนวน	150,000 บาท
<ul style="list-style-type: none"> <li>- เพื่อจ่ายเป็นค่าจัดซื้อวัสดุสำนักงานที่ใช้ในการปฏิบัติงานของเทศบาลตำบลโพธิ์ชัย แยกเป็น <ul style="list-style-type: none"> <li>- วัสดุคงทน เช่น เครื่องตัดกระดาษ เครื่องเย็บกระดาษ แก้วพลาสติก ทรายยาง ตะแกรงวางเอกสาร กุญแจ พระบรมฉายาลักษณ์ แผ่นปิดประกาศ แผ่นป้ายชื่อสำนักงานหรือหน่วยงาน หรือแผ่นป้ายต่าง ๆ ที่ใช้ในสำนักงาน มู่ลี่ ม่านปรับแสง (ต่อผืน) พรหม(ต่อผืน) พระพุทธรูป พระบรมรูปจำลอง กระเป๋า ผ้าใบติดตั้งในสำนักงาน ผ้าใบเต็นท์ขนาดใหญ่ แผงกันห้องแบบรื้อถอนได้ ฯลฯ</li> <li>- วัสดุสิ้นเปลือง เช่น ธงชาติ แบบพิมพ์ สมุดประวัติข้าราชการ พวงมาลัย พวงมาลา พานพุ่ม กรวยดอกไม้ น้ำดื่มสำหรับบริการ สิ่งพิมพ์ที่ได้จากการซื้อ ฯลฯ</li> <li>- โดยถือปฏิบัติตามระเบียบกระทรวงมหาดไทยว่าด้วยการเบิกค่าใช้จ่ายในการบริหารงานขององค์กรปกครองส่วนท้องถิ่น พ.ศ. 2562 แก้ไขเพิ่มเติมจนถึงปัจจุบันและหนังสือสั่งการที่เกี่ยวข้อง</li> <li>- กองคลัง</li> </ul> </li> </ul>		
วัสดุคอมพิวเตอร์	จำนวน	250,000 บาท
<ul style="list-style-type: none"> <li>- เพื่อจ่ายเป็นค่าจัดซื้อวัสดุคอมพิวเตอร์ที่ใช้ในการปฏิบัติราชการของเทศบาลตำบลโพธิ์ชัย แยกเป็น <ul style="list-style-type: none"> <li>- วัสดุคงทน เช่น แผ่นหรือจานบันทึกข้อมูล ฯลฯ</li> <li>- วัสดุสิ้นเปลือง เช่น หัวพิมพ์หรือแถบพิมพ์สำหรับเครื่องพิมพ์คอมพิวเตอร์ ตลับผงหมึกสำหรับเครื่องพิมพ์แบบเลเซอร์ กระดาษต่อเนื่อง สายเคเบิล ฯลฯ</li> <li>- วัสดุอุปกรณ์ประกอบและอะไหล่ เช่น หน่วยประมวลผล ฮาร์ดดิสก์ไดรฟ์ ซีดีรอมไดรฟ์ แผ่นกรองแสง แผงแป้นอักขระ หรือแป้นพิมพ์ (Key Bord) เมนบอร์ด (Main Bord) เมมโมรี่ชิป (Memory Chip) เม้าส์ เครื่องกระจายสัญญาณ ฯลฯ</li> <li>- โดยถือปฏิบัติตามระเบียบกระทรวงมหาดไทยว่าด้วยการเบิกค่าใช้จ่ายในการบริหารงานขององค์กรปกครองส่วนท้องถิ่น พ.ศ. 2562 แก้ไขเพิ่มเติมจนถึงปัจจุบันและหนังสือสั่งการที่เกี่ยวข้อง</li> <li>- กองคลัง</li> </ul> </li> </ul>		



งานควบคุมภายในและการตรวจสอบภายใน	รวม	432,660 บาท
งบบุคลากร	รวม	402,660 บาท
เงินเดือน (ฝ่ายประจำ)	รวม	402,660 บาท
เงินเดือนข้าราชการ หรือพนักงานส่วนท้องถิ่น	จำนวน	402,660 บาท
<ul style="list-style-type: none"> <li>- เพื่อจ่ายเป็นเงินเดือนหรือเงินปรับปรุงเงินเดือนให้แก่พนักงานเทศบาล จำนวน 1 อัตรา จำนวน 12 เดือน</li> <li>- โดยถือปฏิบัติตามประกาศคณะกรรมการพนักงานเทศบาลจังหวัดหนองคาย</li> <li>- สำนักปลัด</li> </ul>		
งบดำเนินงาน	รวม	30,000 บาท
ค่าใช้จ่าย	รวม	30,000 บาท
<p>รายจ่ายเกี่ยวเนื่องกับการปฏิบัติราชการที่ไม่เข้าลักษณะรายจ่ายงบรายจ่ายอื่น ๆ</p>		
ค่าใช้จ่ายในการเดินทางไปราชการในราชอาณาจักรและนอกราชอาณาจักร	จำนวน	15,000 บาท
<ul style="list-style-type: none"> <li>- เพื่อจ่ายเป็นค่าใช้จ่ายในการเดินทางไปราชการในราชอาณาจักรและนอกราชอาณาจักรของพนักงานเทศบาล พนักงานจ้าง ลูกจ้าง คณะผู้บริหาร สมาชิกสภาเทศบาล ผู้ที่ได้รับคำสั่งให้เดินทางไปราชการในการดำเนินกิจกรรมต่าง ๆ ที่เกี่ยวข้อง เช่น ค่าเบี้ยเลี้ยงเดินทาง ค่าพาหนะ ค่าลงทะเบียน ค่าเช่าที่พัก และค่าใช้จ่ายอื่น ๆ ที่จำเป็นต้องจ่าย</li> <li>- โดยปฏิบัติตามระเบียบกระทรวงมหาดไทยว่าด้วยค่าใช้จ่ายในการเดินทางไปราชการของเจ้าหน้าที่ท้องถิ่น พ.ศ. 2555 แก้ไขเพิ่มเติมถึงปัจจุบันและหนังสือสั่งการที่เกี่ยวข้อง</li> <li>- สำนักปลัด</li> </ul>		

ค่าลงทะเบียนในการฝึกอบรม	จำนวน	15,000 บาท
<ul style="list-style-type: none"> <li>- เพื่อจ่ายเป็นค่าใช้จ่ายในการลงทะเบียนการฝึกอบรมของพนักงานเทศบาล พนักงานจ้าง ลูกจ้าง คณะผู้บริหาร สมาชิกสภาเทศบาล ผู้ที่ได้รับคำสั่งให้เดินทางไปฝึกอบรม</li> <li>- โดยปฏิบัติตามระเบียบกระทรวงมหาดไทยว่าด้วยค่าใช้จ่ายในการเดินทางไปราชการของเจ้าหน้าที่ท้องถิ่น พ.ศ. 2555 แก้ไขเพิ่มเติมถึงปัจจุบันและหนังสือสั่งการที่เกี่ยวข้อง</li> <li>- สำนักปลัด</li> </ul>		

แผนงานการรักษาความสงบภายใน

งานบริหารทั่วไปเกี่ยวกับการรักษาความสงบภายใน	รวม	546,034 บาท
งบดำเนินงาน	รวม	90,000 บาท
ค่าตอบแทน	รวม	40,000 บาท
ค่าตอบแทนผู้ปฏิบัติราชการอันเป็นประโยชน์แก่องค์กรปกครองส่วนท้องถิ่น	จำนวน	40,000 บาท
<p>1) ค่าป่วยการชดเชยการงานหรือเวลาที่เสียไป จำนวน 50,000 บาท</p> <ul style="list-style-type: none"> <li>- เพื่อจ่ายเป็นค่าป่วยการชดเชยการงานหรือเวลาที่เสียไป เพื่อสนับสนุนการปฏิบัติหน้าที่ในการป้องกันและบรรเทาสาธารณภัยตามกฎหมายว่าด้วยการป้องกันและบรรเทาสาธารณภัย</li> <li>- โดยปฏิบัติตามระเบียบกระทรวงมหาดไทยว่าด้วยการเบิกจ่ายค่าใช้จ่ายให้แก่อาสาสมัครป้องกันภัยฝ่ายพลเรือนขององค์กรปกครองส่วนท้องถิ่น พ.ศ. 2560 แก้ไขเพิ่มเติมจนถึงปัจจุบันและหนังสือสั่งการที่เกี่ยวข้อง</li> <li>- สำนักปลัด</li> </ul>		



## ค่าใช้จ่าย

รวม

50,000 บาท

รายจ่ายเกี่ยวเนื่องกับการปฏิบัติราชการที่ไม่เข้าลักษณะรายจ่ายงบรายจ่ายอื่น ๆ

โครงการสงเคราะห์และฟื้นฟูผู้ประสบสาธารณภัยด้านต่าง ๆ

จำนวน

40,000 บาท

- เพื่อจ่ายเป็นค่าใช้จ่ายในการช่วยเหลือประชาชนก่อนเกิดเหตุ ในขณะที่เกิดเหตุ และหลังเกิดเหตุ กรณีประชาชนในพื้นที่ได้รับความเดือดร้อนจากสาธารณภัย เช่น ภัยหนาว อุทกภัย ภัยแล้ง อัคคีภัย वादภัย เป็นต้น
- โดยถือปฏิบัติตามระเบียบกระทรวงมหาดไทยว่าด้วยค่าใช้จ่ายเพื่อช่วยเหลือประชาชนตามอำนาจหน้าที่ขององค์กรปกครองส่วนท้องถิ่น พ.ศ. 2560 แก้ไขเพิ่มเติมจนถึงปัจจุบันและหนังสือสั่งการที่เกี่ยวข้อง
- เป็นไปตามแผนพัฒนาท้องถิ่น (พ.ศ. 2566 - 2570)
- ) ยุทธศาสตร์ที่ 3 แผนงานที่ 3.2 ลำดับที่ 2 หน้า 38
- สำนักปลัด

โครงการส่งเสริมวินัยจราจรป้องกันและลดอุบัติเหตุทางถนนช่วงเทศกาลสำคัญ

จำนวน

10,000 บาท

- เพื่อจ่ายเป็นค่าอาหาร ค่าอาหารว่าง ค่าเครื่องดื่ม ค่าเบี้ยเลี้ยง เดินทางไปราชการ ค่าป้ายประชาสัมพันธ์ และค่าใช้จ่ายอื่น ๆ ซึ่งจำเป็นต้องจ่ายในการดำเนินการกิจกรรมการป้องกันและลดอุบัติเหตุทางถนน เป็นต้น
- โดยถือปฏิบัติตามระเบียบกระทรวงมหาดไทยว่าด้วยการเบิกค่าใช้จ่ายในการบริหารงานขององค์กรปกครองส่วนท้องถิ่น พ.ศ. 2562 แก้ไขเพิ่มเติมจนถึงปัจจุบันและหนังสือสั่งการที่เกี่ยวข้อง
- เป็นไปตามแผนพัฒนาท้องถิ่น (พ.ศ. 2566 - 2570)
- ) ยุทธศาสตร์ที่ 3 แผนงานที่ 3.2 ลำดับที่ 1 หน้า 38
- สำนักปลัด

งบลงทุน	รวม	456,034 บาท
ค่าที่ดินและสิ่งก่อสร้าง	รวม	456,034 บาท
ค่าก่อสร้างสิ่งสาธารณูปโภค		
ติดตั้งป้ายชอยทุกหมู่บ้านในเขต ทต.โพธิ์ชัย	จำนวน	456,034 บาท
- เพื่อจ่ายเป็นค่าติดตั้งป้ายชอยทุกหมู่บ้านในเขต ทต.โพธิ์ชัย		
- โดยถือปฏิบัติตามพระราชบัญญัติเทศบาล พ.ศ. 2496 แก้ไขเพิ่มเติมจนถึง (ฉบับที่ 14) พ.ศ. 2562 มาตรา 50 (2)		
- เป็นไปตามแผนพัฒนาท้องถิ่น (พ.ศ. 2566 - 2570) หน้า 38 ลำดับที่ 3		
- กองช่าง		
งานป้องกันและบรรเทาสาธารณภัย	รวม	160,000 บาท
งบดำเนินงาน	รวม	160,000 บาท
ค่าใช้จ่าย	รวม	80,000 บาท
รายจ่ายเกี่ยวเนื่องกับการปฏิบัติราชการที่ไม่เข้าลักษณะรายจ่ายงบรายจ่ายอื่น ๆ		
โครงการฝึกอบรมและฝึกทบทวนอาสาสมัครป้องกันภัยฝ่ายพลเรือน (อปพร.)	จำนวน	80,000 บาท
- เพื่อจ่ายเป็นค่าใช้จ่ายในการช่วยเหลือประชาชนก่อนเกิดเหตุ ในขณะที่เกิดเหตุ และหลังเกิดเหตุ กรณีประชาชนในพื้นที่ได้รับความเดือดร้อนจากสาธารณภัย เช่น ภัยหนาว อุทกภัย ภัยแล้ง อัคคีภัย วาตภัย เป็นต้น		
- โดยถือปฏิบัติตามระเบียบกระทรวงมหาดไทยว่าด้วยค่าใช้จ่ายเพื่อช่วยเหลือประชาชนตามอำนาจหน้าที่ขององค์กรปกครองส่วนท้องถิ่น พ.ศ. 2560 แก้ไขเพิ่มเติมจนถึงปัจจุบันและหนังสือสั่งการที่เกี่ยวข้อง		
- เป็นไปตามแผนพัฒนาท้องถิ่น (พ.ศ. 2566 - 2570)		
) ยุทธศาสตร์ที่ 3 แผนงานที่ 3.2 ลำดับที่ 2 หน้า 38		
- สำนักปลัด		



ค่าวัสดุ	รวม	80,000 บาท
วัสดุเครื่องแต่งกาย	จำนวน	50,000 บาท

- เพื่อจ่ายเป็นค่าวัสดุเครื่องแต่งกาย ที่องค์กรปกครองส่วนท้องถิ่น มอบให้เจ้าหน้าที่ท้องถิ่นเพื่อสวมใส่ในขณะที่ปฏิบัติงานตามหน้าที่
- โดยถือปฏิบัติตามระเบียบกระทรวงมหาดไทยว่าด้วยการเบิกจ่ายค่าวัสดุเครื่องแต่งกายของเจ้าหน้าที่ท้องถิ่น พ.ศ. 2560 แก้ไขเพิ่มเติมจนถึงปัจจุบันและหนังสือสั่งการที่เกี่ยวข้อง
- สำนักปลัด

วัสดุเครื่องดับเพลิง	จำนวน	30,000 บาท
----------------------	-------	------------

- เพื่อจ่ายเป็นค่าวัสดุเครื่องดับเพลิง สำหรับใช้ในกิจการงาน ป้องกันภัยฝ่ายพลเรือนและระงับอัคคีภัย แยกเป็น
  - วัสดุคงทน เช่น วาล์วน้ำดับเพลิง (เชื่อมกับรถดับเพลิง) ท่อสายส่งน้ำ สายดับเพลิง อุปกรณ์ดับไฟฟ้า (เช่น สายฉีต ถัง ไม้ดับไฟ) ฯลฯ
  - วัสดุสิ้นเปลือง เช่น ถังดับเพลิง หน้ากากป้องกันหมอกควัน ไม้ดับดับเพลิง ฯลฯ
- โดยถือปฏิบัติตามระเบียบกระทรวงมหาดไทยว่าด้วยการเบิกค่าใช้จ่ายในการบริหารงานขององค์กรปกครองส่วนท้องถิ่น พ.ศ. 2562 แก้ไขเพิ่มเติมจนถึงปัจจุบันและหนังสือสั่งการที่เกี่ยวข้อง
- สำนักปลัด

แผนงานการศึกษา

งานบริหารทั่วไปเกี่ยวกับการศึกษา	รวม	1,489,200 บาท
งบบุคลากร	รวม	967,200 บาท
เงินเดือน (ฝ่ายประจำ)	รวม	967,200 บาท
เงินเดือนข้าราชการ หรือพนักงานส่วนท้องถิ่น	จำนวน	787,200 บาท
- เพื่อจ่ายเป็นเงินเดือนหรือเงินปรับปรุงเงินเดือนให้แก่พนักงาน เทศบาล จำนวน 2 อัตรา จำนวน 12 เดือน		
- โดยถือปฏิบัติตามประกาศคณะกรรมการพนักงานเทศบาล จังหวัดหนองคาย		
- กองการศึกษา		
เงินประจำตำแหน่ง	จำนวน	60,000 บาท
- เพื่อจ่ายเป็นเงินประจำตำแหน่งสำหรับ นักบริหารงาน เทศบาล จำนวน 2 อัตรา จำนวน 12 เดือน		
- โดยถือปฏิบัติตามประกาศคณะกรรมการพนักงานเทศบาล จังหวัดหนองคาย		
- กองการศึกษา		
ค่าตอบแทนพนักงานจ้าง	จำนวน	108,000 บาท
- เพื่อจ่ายเป็นค่าตอบแทนพนักงานจ้างพร้อมเงินปรับปรุงอัตราค่า ตอบแทนให้แก่พนักงานจ้าง จำนวน 1 อัตรา จำนวน 12 เดือน		
- โดยถือปฏิบัติตามประกาศคณะกรรมการพนักงานเทศบาล จังหวัดหนองคาย		
- กองการศึกษา		
เงินเพิ่มต่าง ๆ ของพนักงานจ้าง	จำนวน	12,000 บาท
- เพื่อจ่ายเป็นเงินเพิ่มค่าครองชีพชั่วคราวให้แก่พนักงาน จ้าง จำนวน 1 อัตรา จำนวน 12 เดือน		
- โดยถือปฏิบัติตามประกาศคณะกรรมการพนักงานเทศบาล จังหวัดหนองคาย		
- กองการศึกษา		



งบดำเนินงาน	รวม	522,000 บาท
ค่าตอบแทน	รวม	87,000 บาท
ค่าตอบแทนผู้ปฏิบัติราชการอันเป็นประโยชน์แก่องค์กรปกครองส่วนท้องถิ่น	จำนวน	20,000 บาท
1. ค่าตอบแทนบุคคลหรือคณะกรรมการ จำนวน 30,000 บาท		
- เพื่อจ่ายเป็นค่าตอบแทนบุคคลหรือคณะกรรมการผู้รับผิดชอบการจัดซื้อจัดจ้างและการบริหารงานพัสดุภาครัฐ		
- โดยถือปฏิบัติตามหนังสือกระทรวงการคลัง ด่วนที่สุด ที่ กค 0402.5/ว156 ลงวันที่ 19 กันยายน 2560		
- กองการศึกษา		
ค่าตอบแทนการปฏิบัติงานนอกเวลาราชการ	จำนวน	10,000 บาท
- เพื่อจ่ายเป็นค่าตอบแทนการปฏิบัติงานนอกเวลาราชการให้กับพนักงานเทศบาล พนักงานจ้างหรือผู้ที่ได้รับคำสั่ง หรือได้รับมอบหมายจากผู้บังคับบัญชา หรือปฏิบัติงานที่เป็นประโยชน์ต่อทางราชการ		
- โดยถือปฏิบัติตามระเบียบกระทรวงมหาดไทยว่าด้วยการเบิกจ่ายเงินค่าตอบแทนการปฏิบัติงานนอกเวลาราชการขององค์กรปกครองส่วนท้องถิ่น พ.ศ. 2559 แก้ไขเพิ่มเติมจนถึงปัจจุบันและหนังสือสั่งการที่เกี่ยวข้อง		
- กองการศึกษา		
ค่าเช่าบ้าน	จำนวน	42,000 บาท
- เพื่อจ่ายเป็นค่าเช่าบ้านหรือค่าเช่าซื้อบ้านให้กับพนักงานเทศบาล ซึ่งได้รับสิทธิ์เบิกค่าเช่าบ้านหรือค่าเช่าซื้อบ้านได้		
- โดยปฏิบัติตามระเบียบกระทรวงมหาดไทยว่าด้วยค่าเช่าบ้านของข้าราชการส่วนท้องถิ่น พ.ศ. 2558 แก้ไขเพิ่มเติมถึงปัจจุบันและหนังสือสั่งการที่เกี่ยวข้อง		
- กองการศึกษา		

## เงินช่วยเหลือการศึกษาบุตร

เงินช่วยเหลือการศึกษาบุตรข้าราชการ/พนักงาน/ลูกจ้างประจำ	จำนวน	15,000 บาท
---------------------------------------------------------	-------	------------

- เพื่อจ่ายเป็นเงินช่วยเหลือการศึกษาบุตรให้แก่คณะผู้บริหารและพนักงานเทศบาล
- โดยปฏิบัติตามระเบียบกระทรวงมหาดไทยว่าด้วยเงินสวัสดิการเกี่ยวกับการศึกษาบุตรพนักงานเทศบาล พ.ศ. 2541 แก้ไขเพิ่มเติมถึงปัจจุบันและหนังสือสั่งการที่เกี่ยวข้อง
- กองการศึกษา

## ค่าใช้จ่าย

	รวม	375,000 บาท
--	-----	-------------

## รายจ่ายเพื่อให้ได้มาซึ่งบริการ

ค่าโฆษณาและเผยแพร่ประชาสัมพันธ์	จำนวน	10,000 บาท
---------------------------------	-------	------------

- เพื่อจ่ายเป็นรายจ่ายที่เกี่ยวกับการจ้างเหมาโฆษณาประชาสัมพันธ์และเผยแพร่ข่าวสารทั้งทางวิทยุกระจายเสียง โทรทัศน์ โรงมหรสพหรือสิ่งพิมพ์ต่าง ๆ ที่เกี่ยวกับกิจการของเทศบาลตำบลโพธิ์ชัยหรือของรัฐบาลซึ่งเป็นนโยบายที่ต้องเผยแพร่ประชาสัมพันธ์ให้แก่ประชาชนได้รับทราบ เช่น การจัดทำวารสารท้องถิ่น การจัดทำป้ายประชาสัมพันธ์ แผ่นพับ ใบปลิว เป็นต้น
- โดยถือปฏิบัติตามระเบียบกระทรวงมหาดไทยว่าด้วยการเบิกค่าใช้จ่ายในการบริหารงานขององค์กรปกครองส่วนท้องถิ่น พ.ศ. 2562 แก้ไขเพิ่มเติมจนถึงปัจจุบันและหนังสือสั่งการที่เกี่ยวข้อง
- กองการศึกษา



ค่าจ้างเหมาบริการบุคคลภายนอก	จำนวน	320,000 บาท
<ul style="list-style-type: none"> <li>- เพื่อจ่ายเป็นค่าจ้างเหมาบริการให้แก่ผู้รับจ้างทำการอย่างใดอย่างหนึ่งซึ่งมิใช่เป็นการประกอบ ดัดแปลง ต่อเติมครุภัณฑ์ที่ดินและสิ่งก่อสร้าง และอยู่ในความรับผิดชอบของผู้รับจ้าง เช่น ค่าถ่ายเอกสารและเข้าเล่ม ค่าจ้างเหมาเพื่อดูแลทำความสะอาดอาคารศูนย์พัฒนาเด็กเล็ก ค่าจ้างเหมาผู้ดูแลเด็กฯ ตลอดจนการจ้างเหมาอื่น ๆ ที่เป็นกิจการในอำนาจหน้าที่ขององค์กรปกครองส่วนท้องถิ่นในพื้นที่ตำบลโพธิ์ชัย เป็นต้น</li> <li>- โดยถือปฏิบัติตามหนังสือกระทรวงมหาดไทย ที่ มท 0808.2/ว 4044 ลงวันที่ 10 กรกฎาคม 2563</li> <li>- กองการศึกษา</li> </ul>		

รายจ่ายเกี่ยวเนื่องกับการปฏิบัติราชการที่ไม่เข้าลักษณะรายจ่ายงบรายจ่ายอื่น ๆ

ค่าใช้จ่ายในการเดินทางไปราชการในราชอาณาจักรและนอกราชอาณาจักร	จำนวน	20,000 บาท
<ul style="list-style-type: none"> <li>- เพื่อจ่ายเป็นค่าใช้จ่ายในการเดินทางไปราชการในราชอาณาจักรและนอกราชอาณาจักรของพนักงานเทศบาล พนักงานจ้าง ลูกจ้าง คณะผู้บริหาร สมาชิกสภาเทศบาล ผู้ที่ได้รับคำสั่งให้เดินทางไปราชการในการดำเนินกิจกรรมต่าง ๆ ที่เกี่ยวข้อง เช่น ค่าเบี้ยเลี้ยงเดินทาง ค่าพาหนะ ค่าลงทะเบียน ค่าเช่าที่พัก และค่าใช้จ่ายอื่น ๆ ที่จำเป็นต้องจ่าย</li> <li>- โดยปฏิบัติตามระเบียบกระทรวงมหาดไทยว่าด้วยค่าใช้จ่ายในการเดินทางไปราชการของเจ้าหน้าที่ท้องถิ่น พ.ศ. 2555 แก้ไขเพิ่มเติมถึงปัจจุบันและหนังสือสั่งการที่เกี่ยวข้อง</li> <li>- กองการศึกษา</li> </ul>		

ค่าลงทะเบียนในการฝึกอบรม	จำนวน	15,000 บาท
<ul style="list-style-type: none"> <li>- เพื่อจ่ายเป็นค่าใช้จ่ายในการลงทะเบียนการฝึกอบรมของพนักงานเทศบาล พนักงานจ้าง ลูกจ้าง คณะผู้บริหาร สมาชิกสภาเทศบาล ผู้ที่ได้รับคำสั่งให้เดินทางไปฝึกอบรม</li> <li>- โดยปฏิบัติตามระเบียบกระทรวงมหาดไทยว่าด้วยค่าใช้จ่ายในการเดินทางไปราชการของเจ้าหน้าที่ท้องถิ่น พ.ศ. 2555 แก้ไขเพิ่มเติมถึงปัจจุบันและหนังสือสั่งการที่เกี่ยวข้อง</li> <li>- กองการศึกษา</li> </ul>		
ค่าบำรุงรักษาและซ่อมแซม	จำนวน	10,000 บาท
<ul style="list-style-type: none"> <li>- เพื่อจ่ายเป็นค่าบำรุงรักษาและซ่อมแซมทรัพย์สินต่าง ๆ ให้สามารถใช้งานได้ตามปกติ เช่น รถยนต์จักรยานยนต์ เครื่องพิมพ์ดีด เครื่องถ่ายเอกสาร เครื่องปรับอากาศ ตู้ โต๊ะ รวมทั้งทรัพย์สินอื่น ๆ ที่เทศบาลตำบลโพธิ์ชัยดูแลรับผิดชอบ</li> <li>- โดยถือปฏิบัติตามระเบียบกระทรวงมหาดไทยว่าด้วยการเบิกค่าใช้จ่ายในการบริหารงานขององค์กรปกครองส่วนท้องถิ่น พ.ศ. 2562 แก้ไขเพิ่มเติมจนถึงปัจจุบันและหนังสือสั่งการที่เกี่ยวข้อง</li> <li>- กองการศึกษา</li> </ul>		
ค่าสาธารณูปโภค	รวม	60,000 บาท
ค่าไฟฟ้า	จำนวน	30,000 บาท
<ul style="list-style-type: none"> <li>- เพื่อจ่ายเป็นค่าบริการไฟฟ้า ในศูนย์พัฒนาเด็กเล็กเทศบาลตำบลโพธิ์ชัย</li> <li>- โดยถือปฏิบัติตามระเบียบกระทรวงมหาดไทยว่าด้วยการเบิกค่าใช้จ่ายในการบริหารงานขององค์กรปกครองส่วนท้องถิ่น พ.ศ. 2562 แก้ไขเพิ่มเติมจนถึงปัจจุบันและหนังสือสั่งการที่เกี่ยวข้อง</li> <li>- กองการศึกษา</li> </ul>		



ค่าน้ำประปา ค่าน้ำบาดาล	จำนวน	20,000 บาท
<ul style="list-style-type: none"> <li>- เพื่อจ่ายเป็นค่าบริการน้ำประปาในศูนย์พัฒนาเด็กเล็กเทศบาลตำบลโพธิ์ชัย</li> <li>- โดยถือปฏิบัติตามระเบียบกระทรวงมหาดไทยว่าด้วยการเบิกค่าใช้จ่ายในการบริหารงานขององค์กรปกครองส่วนท้องถิ่น พ.ศ. 2562 แก้ไขเพิ่มเติมจนถึงปัจจุบันและหนังสือสั่งการที่เกี่ยวข้อง</li> <li>- กองการศึกษา</li> </ul>		
ค่าบริการสื่อสารและโทรคมนาคม	จำนวน	10,000 บาท
<ul style="list-style-type: none"> <li>- เพื่อจ่ายเป็นค่าบริการสื่อสารและโทรคมนาคมในศูนย์พัฒนาเด็กเล็กเทศบาลตำบลโพธิ์ชัย</li> <li>- โดยถือปฏิบัติตามระเบียบกระทรวงมหาดไทยว่าด้วยการเบิกค่าใช้จ่ายในการบริหารงานขององค์กรปกครองส่วนท้องถิ่น พ.ศ. 2562 แก้ไขเพิ่มเติมจนถึงปัจจุบันและหนังสือสั่งการที่เกี่ยวข้อง</li> <li>- กองการศึกษา</li> </ul>		
งานระดับก่อนวัยเรียนและประถมศึกษา	รวม	3,487,969 บาท
งบบุคลากร	รวม	544,680 บาท
เงินเดือน (ฝ่ายประจำ)	รวม	544,680 บาท
เงินเดือนข้าราชการ หรือพนักงานส่วนท้องถิ่น	จำนวน	368,520 บาท
<ul style="list-style-type: none"> <li>- เพื่อจ่ายเป็นเงินเดือนหรือเงินปรับปรุงเงินเดือนให้แก่พนักงานเทศบาล จำนวน 1 อัตรา จำนวน 12 เดือน</li> <li>- โดยถือปฏิบัติตามประกาศคณะกรรมการพนักงานเทศบาลจังหวัดหนองคาย</li> <li>- กองการศึกษา</li> </ul>		
เงินวิทยฐานะ	จำนวน	42,000 บาท
<ul style="list-style-type: none"> <li>- เพื่อจ่ายเป็นเงินประจำตำแหน่งสำหรับ นักบริหารงานเทศบาล สำนักปลัด จำนวน 1 อัตรา จำนวน 12 เดือน</li> <li>- โดยถือปฏิบัติตามประกาศคณะกรรมการพนักงานเทศบาลจังหวัดหนองคาย</li> <li>- กองการศึกษา</li> </ul>		

ค่าตอบแทนพนักงานจ้าง	จำนวน	122,160 บาท
<ul style="list-style-type: none"> <li>- เพื่อจ่ายเป็นค่าตอบแทนพนักงานจ้างพร้อมเงินปรับปรุงอัตราค่าตอบแทนให้แก่พนักงานจ้าง จำนวน 1 อัตรา จำนวน 12 เดือน</li> <li>- โดยถือปฏิบัติตามประกาศคณะกรรมการพนักงานเทศบาล จังหวัดหนองคาย</li> <li>- กองการศึกษา</li> </ul>		
เงินเพิ่มต่าง ๆ ของพนักงานจ้าง	จำนวน	12,000 บาท
<ul style="list-style-type: none"> <li>- เพื่อจ่ายเป็นเงินเพิ่มค่าครองชีพชั่วคราวให้แก่พนักงานจ้าง จำนวน 1 อัตรา จำนวน 12 เดือน</li> <li>- โดยถือปฏิบัติตามประกาศคณะกรรมการพนักงานเทศบาล จังหวัดหนองคาย</li> <li>- กองการศึกษา</li> </ul>		
<b>งบดำเนินงาน</b>	<b>รวม</b>	<b>1,354,129 บาท</b>
ค่าใช้สอย	รวม	809,000 บาท
รายจ่ายเพื่อให้ได้มาซึ่งบริการ		
ค่าโฆษณาและเผยแพร่ประชาสัมพันธ์	จำนวน	10,000 บาท
<ul style="list-style-type: none"> <li>- เพื่อจ่ายเป็นรายจ่ายที่เกี่ยวกับการจ้างเหมาโฆษณาประชาสัมพันธ์และเผยแพร่ข่าวสารทั้งทางวิทยุกระจายเสียง โทรทัศน์ โรงมหรสพหรือสิ่งพิมพ์ต่าง ๆ ที่เกี่ยวกับกิจการของเทศบาลตำบลโพธิ์ชัยหรือของรัฐบาลซึ่งเป็นนโยบายที่ต้องเผยแพร่ประชาสัมพันธ์ให้แก่ประชาชนได้รับทราบ เช่น การจัดทำวารสารท้องถิ่น การจัดทำป้ายประชาสัมพันธ์ แผ่นพับ ใบปลิว เป็นต้น</li> <li>- โดยถือปฏิบัติตามระเบียบกระทรวงมหาดไทยว่าด้วยการเบิกค่าใช้จ่ายในการบริหารงานขององค์กรปกครองส่วนท้องถิ่น พ.ศ. 2562 แก้ไขเพิ่มเติมจนถึงปัจจุบันและหนังสือสั่งการที่เกี่ยวข้อง</li> <li>- กองการศึกษา</li> </ul>		



รายจ่ายเกี่ยวเนื่องกับการปฏิบัติราชการที่ไม่เข้าลักษณะรายจ่ายงบรายจ่ายอื่น ๆ

ค่าใช้จ่ายในการเดินทางไปราชการในราชอาณาจักรและนอกราชอาณาจักร จำนวน 20,000 บาท

- เพื่อจ่ายเป็นค่าใช้จ่ายในการเดินทางไปราชการในราชอาณาจักรและนอกราชอาณาจักรของพนักงานเทศบาล พนักงานจ้าง ลูกจ้าง ผู้ที่ได้รับคำสั่งให้เดินทางไปราชการในการดำเนินกิจกรรมต่าง ๆ ที่เกี่ยวข้อง เช่น ค่าเบี้ยเลี้ยงเดินทาง ค่าพาหนะ ค่าลงทะเบียน ค่าเช่าที่พัก และค่าใช้จ่ายอื่น ๆ ที่จำเป็นต้องจ่าย
- โดยปฏิบัติตามระเบียบกระทรวงมหาดไทยว่าด้วยค่าใช้จ่ายในการเดินทางไปราชการของเจ้าหน้าที่ท้องถิ่น พ.ศ. 2555 แก้ไขเพิ่มเติมถึงปัจจุบันและหนังสือสั่งการที่เกี่ยวข้อง
- กองการศึกษา

ค่าลงทะเบียนในการฝึกอบรม จำนวน 15,000 บาท

- เพื่อจ่ายเป็นค่าใช้จ่ายในการลงทะเบียนการฝึกอบรมของพนักงานเทศบาล พนักงานจ้าง ลูกจ้าง ผู้ที่ได้รับคำสั่งให้เดินทางไปฝึกอบรม
- โดยปฏิบัติตามระเบียบกระทรวงมหาดไทยว่าด้วยค่าใช้จ่ายในการเดินทางไปราชการของเจ้าหน้าที่ท้องถิ่น พ.ศ. 2555 แก้ไขเพิ่มเติมถึงปัจจุบันและหนังสือสั่งการที่เกี่ยวข้อง
- กองการศึกษา

<p>โครงการแข่งขันกีฬาศูนย์พัฒนาเด็กเล็กเทศบาลตำบลโพธิ์ชัย</p> <ul style="list-style-type: none"> <li>- เพื่อจ่ายเป็นค่าใช้จ่ายในการแข่งขันกีฬาศูนย์พัฒนาเด็กเล็กเทศบาลตำบลโพธิ์ชัย เช่น ค่าอาหาร ค่าอาหารว่าง ค่าเครื่องดื่มที่ไม่มีแอลกอฮอล์ ค่าวัสดุอุปกรณ์ และค่าใช้จ่ายอื่น ๆ ที่เกี่ยวข้องในโครงการฯ</li> <li>- โดยถือปฏิบัติตามระเบียบกระทรวงมหาดไทยว่าด้วยการเบิกค่าใช้จ่ายในการจัดงาน การจัดกิจกรรมสาธารณะ การส่งเสริมกีฬา และการแข่งขันกีฬาขององค์กรปกครองส่วนท้องถิ่น พ.ศ. 2564 แก้ไขเพิ่มเติมจนถึงปัจจุบันและหนังสือสั่งการที่เกี่ยวข้อง</li> <li>- เป็นไปตามแผนพัฒนาท้องถิ่น (พ.ศ. 2566 - 2570) หน้าที่ 21 ลำดับที่ 7</li> <li>- กองการศึกษา</li> </ul>	จำนวน	20,000 บาท
<p>โครงการปฐมนิเทศผู้ปกครอง</p> <ul style="list-style-type: none"> <li>- เพื่อจ่ายเป็นค่าใช้จ่ายในการปฐมนิเทศผู้ปกครองเด็กเล็กในการทำความเข้าใจเกี่ยวกับนโยบายของผู้บริหารการศึกษา ผู้ปกครอง จะมีส่วนร่วมในการบริหารงานของศูนย์พัฒนาเด็กเล็ก เช่น ค่าอาหาร ค่าอาหารว่าง ค่าเครื่องดื่มที่ไม่มีแอลกอฮอล์ ค่าสัมมนาคุณวิทยากร ค่าวัสดุอุปกรณ์ ค่าเช่าสถานที่ และค่าใช้จ่ายอื่น ๆ ที่เกี่ยวข้อง</li> <li>- โดยถือปฏิบัติตามระเบียบกระทรวงมหาดไทยว่าด้วยการเบิกค่าใช้จ่ายในการจัดงาน การจัดกิจกรรมสาธารณะ การส่งเสริมกีฬา และการแข่งขันกีฬาขององค์กรปกครองส่วนท้องถิ่น พ.ศ. 2564 แก้ไขเพิ่มเติมจนถึงปัจจุบันและหนังสือสั่งการที่เกี่ยวข้อง</li> <li>- เป็นไปตามแผนพัฒนาท้องถิ่น (พ.ศ. 2566 - 2570) หน้าที่ 11 ลำดับที่ 2</li> <li>- กองการศึกษา</li> </ul>	จำนวน	5,000 บาท



<p>โครงการฝึกอบรม สัมมนา ศึกษาดูงานของครูและคณะกรรมการ ศูนย์พัฒนาเด็กเล็ก</p>	จำนวน	30,000 บาท
<ul style="list-style-type: none"> <li>- เพื่อจ่ายเป็นค่าใช้จ่ายในการฝึกอบรม สัมมนาหรือศึกษาดูงาน ของครูและคณะกรรมการศูนย์พัฒนาเด็กเล็ก เช่น ค่าอาหาร ค่า อาหารว่าง ค่าเครื่องดื่มที่ไม่มีแอลกอฮอล์ ค่าสัมมนาคุณ วิทยากร ค่าวัสดุอุปกรณ์ ค่าเช่าสถานที่และค่าใช้จ่ายอื่น ๆ ที่ เกี่ยวข้องในการฝึกอบรม</li> <li>- โดยถือปฏิบัติตามระเบียบกระทรวงมหาดไทยว่าด้วยค่าใช้จ่าย ในการฝึกอบรมและการเข้ารับการฝึกอบรมของเจ้าหน้าที่ทอง ถิ่น พ.ศ. 2557 แก้ไขเพิ่มเติมจนถึงปัจจุบันและหนังสือสั่งการที่ เกี่ยวข้อง</li> <li>- เป็นไปตามแผนพัฒนาท้องถิ่น (พ.ศ. 2566 - 2570) หน้าที่ 12 ลำดับที่ 9</li> <li>- กองการศึกษา</li> </ul>		
โครงการพัฒนาหลักสูตรสถานศึกษา	จำนวน	5,000 บาท
<ul style="list-style-type: none"> <li>- เพื่อจ่ายเป็นค่าใช้จ่ายในการพัฒนาหลักสูตรสถานศึกษาของ ศูนย์พัฒนาเด็กเล็กเทศบาลตำบลโพธิ์ชัย เช่น ค่าอาหาร ค่า อาหารว่าง ค่าเครื่องดื่มที่ไม่มีแอลกอฮอล์ ค่าสัมมนาคุณ วิทยากร ค่าวัสดุอุปกรณ์ ค่าเช่าสถานที่ และค่าใช้จ่ายอื่น ๆ ที่ เกี่ยวข้อง</li> <li>- โดยถือปฏิบัติตามระเบียบกระทรวงมหาดไทยว่าด้วยการเบิกค่า ใช้จ่ายในการจัดงาน การจัดกิจกรรมสาธารณะ การส่งเสริมกีฬา และการแข่งขันกีฬาขององค์กรปกครองส่วนท้องถิ่น พ.ศ. 2564 แก้ไขเพิ่มเติมจนถึงปัจจุบันและหนังสือสั่งการที่เกี่ยวข้อง</li> <li>- เป็นไปตามแผนพัฒนาท้องถิ่น (พ.ศ. 2566 - 2570) หน้าที่ 11 ลำดับที่ 4</li> <li>- กองการศึกษา</li> </ul>		

<p>โครงการพัฒนาแหล่งเรียนรู้ในศูนย์พัฒนาเด็กเล็ก</p> <ul style="list-style-type: none"> <li>- เพื่อจ่ายเป็นค่าใช้จ่ายในโครงการพัฒนาแหล่งเรียนรู้ในศูนย์พัฒนาเด็กเล็กเทศบาลตำบลโพธิ์ชัย เช่น ค่าอาหาร ค่าอาหารว่าง ค่าเครื่องดื่มที่ไม่มีแอลกอฮอล์ ค่าสัมมนาคุณวิทยากร ค่าวัสดุอุปกรณ์ ค่าเช่าสถานที่ และค่าใช้จ่ายอื่น ๆ ที่เกี่ยวข้อง</li> <li>- โดยถือปฏิบัติตามระเบียบกระทรวงมหาดไทยว่าด้วยการเบิกค่าใช้จ่ายในการจัดงาน การจัดกิจกรรมสาธารณะ การส่งเสริมกีฬา และการแข่งขันกีฬาขององค์กรปกครองส่วนท้องถิ่น พ.ศ. 2564 แก้ไขเพิ่มเติมจนถึงปัจจุบันและหนังสือสั่งการที่เกี่ยวข้อง</li> <li>- เป็นไปตามแผนพัฒนาท้องถิ่น (พ.ศ. 2566 - 2570) หน้าที่ 11 ลำดับที่ 5</li> <li>- กองการศึกษา</li> </ul>	จำนวน	40,000 บาท
<p>โครงการส่งเสริมพัฒนาการและเตรียมความพร้อมของเด็กด้วยการศึกษาแหล่งเรียนรู้นอกสถานที่ของศูนย์พัฒนาเด็กเล็ก</p> <ul style="list-style-type: none"> <li>- เพื่อจ่ายเป็นค่าใช้จ่ายในโครงการส่งเสริมพัฒนาการและเตรียมความพร้อมของเด็กด้วยการศึกษาแหล่งเรียนรู้นอกสถานที่ของศูนย์พัฒนาเด็กเล็ก เช่น ค่าอาหาร ค่าอาหารว่าง ค่าเครื่องดื่มที่ไม่มีแอลกอฮอล์ ค่าสัมมนาคุณวิทยากร ค่าวัสดุอุปกรณ์ ค่าเช่าสถานที่ และค่าใช้จ่ายอื่น ๆ ที่เกี่ยวข้องในโครงการ</li> <li>- โดยถือปฏิบัติตามระเบียบกระทรวงมหาดไทยว่าด้วยค่าใช้จ่ายในการฝึกอบรมและการเข้ารับการฝึกอบรมของเจ้าหน้าที่ท้องถิ่น พ.ศ. 2557 แก้ไขเพิ่มเติมจนถึงปัจจุบันและหนังสือสั่งการที่เกี่ยวข้อง</li> <li>- เป็นไปตามแผนพัฒนาท้องถิ่น (พ.ศ. 2566 - 2570) หน้าที่ 11 ลำดับที่ 1</li> <li>- กองการศึกษา</li> </ul>	จำนวน	15,000 บาท



<p>โครงการส่งเสริมและสนับสนุนกิจกรรมพัฒนาเด็กและเยาวชน</p> <ul style="list-style-type: none"> <li>- เพื่อจ่ายเป็นค่าใช้จ่ายในการจัดกิจกรรมพัฒนาเด็กและเยาวชน เช่น ค่าอาหาร ค่าอาหารว่าง ค่าเครื่องดื่มที่ไม่มีแอลกอฮอล์ ค่าวัสดุอุปกรณ์ และค่าใช้จ่ายอื่น ๆ ที่เกี่ยวข้องในโครงการ</li> <li>- โดยถือปฏิบัติตามระเบียบกระทรวงมหาดไทยว่าด้วยการเบิกค่าใช้จ่ายในการจัดงาน การจัดกิจกรรมสาธารณะ การส่งเสริมกีฬา และการแข่งขันกีฬาขององค์กรปกครองส่วนท้องถิ่น พ.ศ. 2564 แก้ไขเพิ่มเติมจนถึงปัจจุบันและหนังสือสั่งการที่เกี่ยวข้อง</li> <li>- เป็นไปตามแผนพัฒนาท้องถิ่น (พ.ศ. 2566 - 2570) หน้าที่ 12 ลำดับที่ 11</li> <li>- กองการศึกษา</li> </ul>	จำนวน	80,000 บาท
<p>โครงการสนับสนุนค่าใช้จ่ายการบริหารสถานศึกษา</p> <ol style="list-style-type: none"> <li>1) การจัดหาอาหารกลางวันศูนย์พัฒนาเด็กเล็ก ทต.โพธิ์ชัย จำนวน 411,600 บาท <ul style="list-style-type: none"> <li>- เพื่อจ่ายเป็นค่าใช้จ่ายในการจัดหาอาหารกลางวันแก่ศูนย์พัฒนาเด็กเล็กเทศบาลตำบลโพธิ์ชัย โดยจัดสรรตามจำนวนเด็ก ณ วันที่ 10 มิถุนายน 2565 ในอัตราคนละ 28 บาท จำนวน 55 คน จัดสรร 245 วัน</li> <li>- โดยถือปฏิบัติตามหนังสือกระทรวงมหาดไทย ด่วนที่สุดที่ มท 0816.2/ว 3924 ลงวันที่ 8 กรกฎาคม 2564 และหนังสือสั่งการที่เกี่ยวข้อง ทั้งนี้จะเบิกจ่ายเมื่อได้รับการจัดสรรจากกรมส่งเสริมการปกครองท้องถิ่น</li> <li>- เป็นไปตามแผนพัฒนาท้องถิ่น (พ.ศ. 2566 - 2570) หน้าที่ 12 ลำดับที่ 10</li> <li>- กองการศึกษา</li> </ul> </li> <li>2) ค่าจัดการเรียนการสอน (รายหัว) จำนวน 93,500 บาท <ul style="list-style-type: none"> <li>- เพื่อจ่ายเป็นค่าใช้จ่ายในการจัดการเรียนการสอนแก่ศูนย์พัฒนาเด็กเล็กเทศบาลตำบลโพธิ์ชัย โดยจัดสรรตามจำนวนเด็ก ณ วันที่ 10 มิถุนายน 2565 ในอัตราคนละ 1,700 บาท จำนวน 55 คน และเทศบาลตำบลโพธิ์ชัยสมทบเพิ่มเติม</li> <li>- โดยถือปฏิบัติตามหนังสือกระทรวงมหาดไทย ด่วนที่สุดที่ มท 0816.2/ว 3924 ลงวันที่ 8 กรกฎาคม 2564 และหนังสือสั่งการที่เกี่ยวข้อง ทั้งนี้จะเบิกจ่ายเมื่อได้รับการจัดสรรจากกรมส่งเสริม</li> </ul> </li> </ol>	จำนวน	539,000 บาท

## การปกครองท้องถิ่น

- เป็นไปตามแผนพัฒนาท้องถิ่น (พ.ศ. 2566 - 2570)
- ) หน้าที่ 12 ลำดับที่ 10
- กองการศึกษา

## 3) ค่าใช้จ่ายในการจัดการศึกษา จำนวน 33,900 บาท

- เพื่อจ่ายเป็นค่าใช้จ่ายในการจัดการศึกษาแก่ศูนย์พัฒนาเด็กเล็กเทศบาลตำบลโพธิ์ชัย เป็นค่าหนังสือเรียน ค่าอุปกรณ์การเรียน ค่าเครื่องแบบนักเรียน ค่ากิจกรรมพัฒนาผู้เรียน ตามจำนวนเด็ก ณ วันที่ 10 มิถุนายน 2565 ในอัตราคนละ 1,130 บาท จำนวน 30 คน
- โดยถือปฏิบัติตามหนังสือกระทรวงมหาดไทย ด่วนที่สุดที่ มท 0816.2/ว 3924 ลงวันที่ 8 กรกฎาคม 2564 และหนังสือสั่งการที่เกี่ยวข้อง ทั้งนี้จะเบิกจ่ายเมื่อได้รับการจัดสรรจากกรมส่งเสริมการปกครองท้องถิ่น

- เป็นไปตามแผนพัฒนาท้องถิ่น (พ.ศ. 2566 - 2570)
- ) หน้าที่ 12 ลำดับที่ 10
- กองการศึกษา

## โครงการให้ความรู้ด้านความปลอดภัยให้กับเด็กเล็ก

จำนวน

20,000 บาท

- เพื่อจ่ายเป็นค่าใช้จ่ายในโครงการให้ความรู้ด้านความปลอดภัยให้กับเด็กเล็ก เช่น ค่าอาหาร ค่าอาหารว่าง ค่าเครื่องดื่มที่ไม่มีแอลกอฮอล์ ค่าวัสดุอุปกรณ์ และค่าใช้จ่ายอื่น ๆ ที่เกี่ยวข้องในโครงการ
- โดยถือปฏิบัติตามระเบียบกระทรวงมหาดไทยว่าด้วยการเบิกค่าใช้จ่ายในการจัดงาน การจัดกิจกรรมสาธารณะ การส่งเสริมกีฬา และการแข่งขันกีฬาขององค์กรปกครองส่วนท้องถิ่น พ.ศ. 2564 แก้ไขเพิ่มเติมจนถึงปัจจุบันและหนังสือสั่งการที่เกี่ยวข้อง
- เป็นไปตามแผนพัฒนาท้องถิ่น (พ.ศ. 2566 - 2570) หน้าที่ 12 ลำดับที่ 7
- กองการศึกษา

## ค่าบำรุงรักษาและซ่อมแซม

จำนวน

10,000 บาท



- เพื่อจ่ายเป็นค่าบำรุงรักษาและซ่อมแซมทรัพย์สินต่าง ๆ ให้สามารถใช้งานได้ตามปกติ เช่น เครื่องปรับอากาศ ตู้ โต๊ะ รวมทั้งทรัพย์สินอื่น ๆ ที่เทศบาลตำบลโพธิ์ชัยดูแลรับผิดชอบ
- โดยถือปฏิบัติตามระเบียบกระทรวงมหาดไทยว่าด้วยการเบิกค่าใช้จ่ายในการบริหารงานขององค์กรปกครองส่วนท้องถิ่น พ.ศ. 2562 แก้ไขเพิ่มเติมจนถึงปัจจุบันและหนังสือสั่งการที่เกี่ยวข้อง
- กองการศึกษา

ค่าวัสดุ	รวม	545,129 บาท
วัสดุงานบ้านงานครัว	จำนวน	530,129 บาท

1) วัสดุงานบ้านงานครัว จำนวน 30,000 บาท  
- เพื่อจ่ายเป็นค่าจัดซื้อวัสดุงานบ้านงานครัวที่ใช้ในการปฏิบัติงานของเทศบาลตำบลโพธิ์ชัย แยกเป็น

- วัสดุคง

ทน เช่น หม้อ กระทะ กะละมัง ตะหลิว กรอบ รูป มีด ถัง ถาด แก้วน้ำ จานรอง ถ้วยชาม ซ้อนส้อม กระจกเงา โถงน้ำ ที่นอน กระโถน เต้าไฟฟ้า เต้าน้ำมัน เตารีด เครื่องบดอาหาร กระทะไฟฟ้า หม้อไฟฟ้า หม้อหุงข้าวไฟฟ้า กระจกน้ำร้อน กระจกน้ำแข็ง ถังแก๊ส เต้า ตู้เก็บอุปกรณ์ดับเพลิง สายยางฉีดน้ำ ถังขยะแบบขาตั้ง ถังขยะแบบขาตั้ง ถังขยะแบบล้อลาก อ่างล้างจาน ถังน้ำ ฯลฯ

- วัสดุสิ้นเปลือง เช่น ผงซักฟอก สบู่ น้ำยาดับกลิ่น แปรง ไม้กวาด เช่ง มุ้ง ผ้าปูที่นอน ปลอกหมอน หมอน ผ้าห่ม ผ้าปูโต๊ะ วัสดุประกอบอาหาร อาหารสำเร็จรูป ฯลฯ

- โดยถือปฏิบัติตามระเบียบกระทรวงมหาดไทยว่าด้วยการเบิกค่าใช้จ่ายในการบริหารงานขององค์กรปกครองส่วนท้องถิ่น พ.ศ. 2562 แก้ไขเพิ่มเติมจนถึงปัจจุบันและหนังสือสั่งการที่เกี่ยวข้อง

2) ค่าอาหารเสริม(นม) จำนวน 500,129 บาท

- เพื่อจ่ายเป็นค่าอาหารเสริม(นม) ให้กับศูนย์พัฒนาเด็กเล็ก ทต.โพธิ์ชัย โรงเรียนในเขตพื้นที่รับผิดชอบของเทศบาลตำบลโพธิ์ชัย จัดสรรให้เด็กเล็กจนถึงระดับประถมศึกษาปีที่ 6 อัตราคนละ 7.37 บาท

- ศูนย์พัฒนาเด็กเล็ก ทต.โพธิ์ชัย จำนวน 55 คน จัดสรร 260 วัน เป็นเงิน 105,391 บาท

- โรงเรียนในเขตพื้นที่รับผิดชอบของเทศบาลตำบลโพธิ์ชัย จำนวน 206 คน จัดสรร 260 วัน เป็นเงิน 394,738 บาท

- โดยถือปฏิบัติตามหนังสือกระทรวงมหาดไทย ด่วนที่สุด ที่ มท 0816.2/ว 3924 ลงวันที่ 8 กรกฎาคม 2564 ทั้งนี้จะเบิกจ่ายเมื่อได้รับการจัดสรรจากกรมส่งเสริมการปกครองท้องถิ่น

- กองการศึกษา



วัสดุก่อสร้าง	จำนวน	15,000 บาท
<ul style="list-style-type: none"> <li>- เพื่อจ่ายเป็นค่าจัดซื้อวัสดุก่อสร้างที่ใช้ในการปฏิบัติงานของเทศบาลตำบลโพธิ์ชัย แยกเป็น <ul style="list-style-type: none"> <li>- วัสดุคงทน เช่น ไม้ต่าง ๆ โถส้วม อ่างล้างมือ ราวพาดผ้า ฯลฯ</li> <li>- วัสดุสิ้นเปลือง เช่น น้ำมันทา</li> </ul> </li> <li>ไม้ ทินเนอร์ สี ปูน ซีเมนต์ ทราย ยางมะตอย อิฐหรือซีเมนต์ บล็อก กระเบื้อง สังกะสี ตะปู เหล็กเส้น แปรงทาสี ปูนขาว แผ่นดินเหนียวสังเคราะห์ ฯลฯ</li> <li>- วัสดุอุปกรณ์ประกอบและอะไหล่ เช่น ท่อน้ำและอุปกรณ์ประปา ท่อต่าง ๆ ท่อน้ำบาดาล ฯลฯ</li> <li>- โดยถือปฏิบัติตามระเบียบกระทรวงมหาดไทยว่าด้วยการเบิกค่าใช้จ่ายในการบริหารงานขององค์กรปกครองส่วนท้องถิ่น พ.ศ. 2562 แก้ไขเพิ่มเติมจนถึงปัจจุบันและหนังสือสั่งการที่เกี่ยวข้อง</li> <li>- กองการศึกษา</li> </ul>		
<b>งบลงทุน</b>	รวม	329,050 บาท
<b>ค่าครุภัณฑ์</b>	รวม	15,200 บาท
ครุภัณฑ์สำนักงาน		
ตู้เอกสารบานเลื่อนกระจก	จำนวน	7,600 บาท
<ul style="list-style-type: none"> <li>- เพื่อจ่ายเป็นค่าจัดซื้อตู้บานเลื่อนกระจก ขนาด 877x408x877 มม. จำนวน 2 ตู้ ไม่มีกำหนดในบัญชีมาตรฐานครุภัณฑ์ของสำนักงานงบประมาณ ราคาที่ตั้งไว้เป็นราคาที่ได้มาจากการสืบราคาจากท้องตลาด</li> <li>- โดยถือปฏิบัติตามหนังสือกรมส่งเสริมการปกครองท้องถิ่น ที่ มท 0808.2/ว 1095 ลงวันที่ 28 พฤษภาคม 2564 เรื่อง รูปแบบและการจำแนกประเภทรายรับ - รายจ่าย งบประมาณรายจ่ายประจำปีขององค์กรปกครองส่วนท้องถิ่น</li> <li>- กองการศึกษา</li> </ul>		

ตู้เอกสารบานเลื่อนทึบ	จำนวน	7,600 บาท
<ul style="list-style-type: none"> <li>- เพื่อจ่ายเป็นค่าจัดซื้อตู้บานเลื่อนทึบ ขนาด 877x408x877 มม</li> <li>. จำนวน 2 ตู้ ไม่มีกำหนดในบัญชีมาตรฐานครุภัณฑ์ของสำนักงานประมาณ ราคาที่ตั้งไว้เป็นราคาที่ได้มาจากการสืบราคาจากห้องตลาด</li> <li>- โดยถือปฏิบัติตามหนังสือกรมส่งเสริมการปกครองท้องถิ่น ที่ มท 0808.2/ว 1095 ลงวันที่ 28 พฤษภาคม 2564 เรื่อง รูปแบบและการจำแนกประเภทรายรับ - รายจ่าย งบประมาณรายจ่ายประจำปีขององค์กรปกครองส่วนท้องถิ่น</li> <li>- กองการศึกษา</li> </ul>		
ค่าที่ดินและสิ่งก่อสร้าง	รวม	313,850 บาท
<p>ค่าต่อเติมหรือตัดแปลงอาคาร หรือสิ่งปลูกสร้างต่าง ๆ</p> <p>โครงการปรับปรุง ต่อเติม สนามเด็กเล็กสร้างปัญญาศูนย์พัฒนาเด็กเล็ก ทต.โพธิ์ชัย</p>		
โครงการปรับปรุง ต่อเติม สนามเด็กเล็กสร้างปัญญาศูนย์พัฒนาเด็กเล็ก ทต.โพธิ์ชัย	จำนวน	35,960 บาท
<ul style="list-style-type: none"> <li>- เพื่อจ่ายเป็นค่าปรับปรุงต่อเติมสนามเด็กเล็กสร้างปัญญาพัฒนาเด็กเล็ก ทต.โพธิ์ชัย ปรับปรุงต่อเติม ฐานที่ 3 ค่ายกล Spider man และฐานที่ 4 เรือสลัดลิ่ง ตามแบบ ทต.โพธิ์ชัย กำหนด</li> <li>- โดยถือปฏิบัติตามพระราชบัญญัติเทศบาล พ.ศ. 2496 แก้ไขเพิ่มเติมจนถึง (ฉบับที่ 14) พ.ศ. 2562 มาตรา 50(2)</li> <li>- กองการศึกษา</li> </ul>		
โครงการปรับปรุง ต่อเติมห้องน้ำครูและห้องจัดเก็บพัสดุภายในศูนย์พัฒนาเด็กเล็ก ทต.โพธิ์ชัย	จำนวน	277,890 บาท
<ul style="list-style-type: none"> <li>- เพื่อจ่ายเป็นค่าปรับปรุงต่อเติมห้องน้ำครู ขนาดกว้าง 2 เมตร ยาว 2 เมตร จำนวน 2 ห้อง และห้องเก็บพัสดุ พื้นที่รวมไม่น้อยกว่า 40 ตารางเมตร ตามแบบ ทต.โพธิ์ชัย กำหนด</li> <li>- โดยถือปฏิบัติตามพระราชบัญญัติเทศบาล พ.ศ. 2496 แก้ไขเพิ่มเติมจนถึง (ฉบับที่ 14) พ.ศ. 2562 มาตรา 50(2)</li> <li>- กองการศึกษา</li> </ul>		
งบเงินอุดหนุน	รวม	1,260,110 บาท
เงินอุดหนุน	รวม	1,260,110 บาท
เงินอุดหนุนส่วนราชการ		
อุดหนุนโรงเรียนในเขตพื้นที่รับผิดชอบเทศบาลตำบลโพธิ์ชัย	จำนวน	1,260,110 บาท



1) อุดหนุนโรงเรียนในเขตพื้นที่รับผิดชอบเทศบาลตำบลโพธิ์

ชัย จำนวน 1,153,600 บาท

- เพื่อจ่ายเป็นเงินอุดหนุนค่าใช้จ่ายการบริหารสถาน

ศึกษา (อาหารกลางวัน) ให้แก่ โรงเรียนในเขตพื้นที่รับผิดชอบ

เทศบาลตำบลโพธิ์ชัย โดยจัดสรรให้เด็กอนุบาลถึงประถมศึกษาปี

ที่ 6 อัตราคนละ 28 บาท จำนวน 206 คน (ข้อมูล ณ วันที่ 10

มิ.ย. 2565) จัดสรร 200 วัน เป็นเงิน 1,153,600 บาท

- โดยถือปฏิบัติตามระเบียบกระทรวงมหาดไทยว่าด้วยเงินอุดหนุนขององค์กรปกครองส่วนท้องถิ่น พ.ศ. 2559 แก้ไขเพิ่มเติมจนถึงปัจจุบันและหนังสือสั่งการที่เกี่ยวข้อง ทั้งนี้จะเบิกจ่ายเมื่อได้รับการจัดสรรจากกรมส่งเสริมการปกครองท้องถิ่น

- เป็นไปตามแผนพัฒนาท้องถิ่น (พ.ศ. 2566 - 2570

) หน้าที่ 39 ลำดับที่ 1

- กองการศึกษา

2) อุดหนุนโรงเรียนในเขต ทต.โพธิ์ชัย จำนวน 106,510 บาท

2.1 เพื่อจ่ายเป็นเงินอุดหนุนค่าใช้จ่ายโครงการเข้าค่าย

คุณธรรม จำนวน 56,510 บาท ให้แก่โรงเรียนในเขตพื้นที่รับผิดชอบเทศบาลตำบลโพธิ์ชัย แยกเป็น

(1) อุดหนุนโรงเรียนบ้านหนอง "ศุภราชภูมิ อูทิศ" จำนวน 40,000 บาท

(2) อุดหนุนโรงเรียนจันทาราม จำนวน 16,510 บาท

- โดยถือปฏิบัติตามระเบียบกระทรวงมหาดไทยว่าด้วยเงินอุดหนุนขององค์กรปกครองส่วนท้องถิ่น พ.ศ. 2559 แก้ไขเพิ่มเติมจนถึงปัจจุบันและหนังสือสั่งการที่เกี่ยวข้อง ทั้งนี้จะเบิกจ่ายเมื่อได้รับการจัดสรรจากกรมส่งเสริมการปกครองท้องถิ่น

- เป็นไปตามแผนพัฒนาท้องถิ่น (พ.ศ. 2566 - 2570) เพิ่มเติม (ฉบับที่ 1) หน้าที่ 9 ลำดับที่ 1

- กองการศึกษา

2.2 เพื่อจ่ายเป็นเงินอุดหนุนค่าใช้จ่ายโครงการ

กีฬา - กรีฑา ด้านยาเสพติด จำนวน 50,000 บาท ให้แก่

โรงเรียนในเขตพื้นที่รับผิดชอบเทศบาลตำบลโพธิ์ชัย แยกเป็น

(1) อุดหนุนโรงเรียนบ้านหนอง "ศุภราชภูมิ อูทิศ" จำนวน 25,000 บาท

- (2) อดหนุนโรงเรียนจันทราธรรม จำนวน 25,000 บาท
- โดยถือปฏิบัติตามระเบียบกระทรวงมหาดไทยว่าด้วยเงินอุดหนุนขององค์กรปกครองส่วนท้องถิ่น พ.ศ. 2559 แก้ไขเพิ่มเติมจนถึงปัจจุบันและหนังสือสั่งการที่เกี่ยวข้อง ทั้งนี้จะเบิกจ่ายเมื่อได้รับการจัดสรรจากกรมส่งเสริมการปกครองท้องถิ่น
  - เป็นไปตามแผนพัฒนาท้องถิ่น (พ.ศ. 2566 - 2570)
- ) หน้าที่ 41 ลำดับที่ 1
- กองการศึกษา

แผนงานสาธารณสุข

งานบริหารทั่วไปเกี่ยวกับสาธารณสุข	รวม	2,210,572 บาท
งบบุคลากร	รวม	1,888,572 บาท
เงินเดือน (ฝ่ายประจำ)	รวม	1,888,572 บาท
เงินเดือนข้าราชการ หรือพนักงานส่วนท้องถิ่น	จำนวน	1,076,220 บาท
<ul style="list-style-type: none"> <li>- เพื่อจ่ายเป็นเงินเดือนหรือเงินปรับปรุงเงินเดือนให้แก่พนักงานเทศบาล จำนวน 2 อัตรา จำนวน 12 เดือน</li> <li>- โดยถือปฏิบัติตามประกาศคณะกรรมการพนักงานเทศบาลจังหวัดหนองคาย</li> <li>- กองสาธารณสุข</li> </ul>		
เงินประจำตำแหน่ง	จำนวน	42,000 บาท
<ul style="list-style-type: none"> <li>- เพื่อจ่ายเป็นเงินประจำตำแหน่งสำหรับ นักบริหารงานเทศบาล จำนวน 1 อัตรา จำนวน 12 เดือน</li> <li>- โดยถือปฏิบัติตามประกาศคณะกรรมการพนักงานเทศบาลจังหวัดหนองคาย</li> <li>- กองสาธารณสุข</li> </ul>		
ค่าตอบแทนพนักงานจ้าง	จำนวน	602,352 บาท
<ul style="list-style-type: none"> <li>- เพื่อจ่ายเป็นค่าตอบแทนพนักงานจ้างพร้อมเงินปรับปรุงอัตราค่าตอบแทนให้แก่พนักงาน จำนวน 5 อัตรา จำนวน 12 เดือน</li> <li>- โดยถือปฏิบัติตามประกาศคณะกรรมการพนักงานเทศบาลจังหวัดหนองคาย</li> <li>- กองสาธารณสุข</li> </ul>		



เงินเพิ่มต่าง ๆ ของพนักงานจ้าง	จำนวน	168,000 บาท
<ul style="list-style-type: none"> <li>- เพื่อจ่ายเป็นเงินเพิ่มต่าง ๆ และเงินค่าตอบแทนรายเดือนของพนักงานจ้าง จำนวน 5 อัตรา จำนวน 12 เดือน</li> <li>- โดยถือปฏิบัติตามประกาศคณะกรรมการพนักงานเทศบาลจังหวัดหนองคาย</li> <li>- กองสาธารณสุข</li> </ul>		
งบดำเนินงาน	รวม	322,000 บาท
ค่าตอบแทน	รวม	262,000 บาท
ค่าตอบแทนผู้ปฏิบัติราชการอันเป็นประโยชน์แก่องค์กรปกครองส่วนท้องถิ่น	จำนวน	194,000 บาท
<ol style="list-style-type: none"> <li>1. ค่าตอบแทนบุคคลหรือคณะกรรมการ จำนวน 50,000 บาท <ul style="list-style-type: none"> <li>- เพื่อจ่ายเป็นค่าตอบแทนบุคคลหรือคณะกรรมการผู้รับผิดชอบการจัดซื้อจัดจ้างและการบริหารงานพัสดุภาครัฐ</li> <li>- โดยถือปฏิบัติตามหนังสือกระทรวงการคลัง ด่วนที่สุด ที่ กค 0402.5/ว156 ลงวันที่ 19 กันยายน 2560</li> <li>- กองสาธารณสุข</li> </ul> </li> <li>2. ค่าป่วยการชดเชยการงานหรือเวลาที่เสียไป จำนวน 144,000 บาท <ul style="list-style-type: none"> <li>- เพื่อจ่ายเป็นค่าป่วยการชดเชยการงานหรือเวลาที่เสียไปให้แก่อาสาสมัครบริหารท้องถิ่น ผู้ปฏิบัติหน้าที่ในการดูแลผู้สูงอายุที่มีภาวะพึ่งพิงในเขตพื้นที่เทศบาลตำบลโพธิ์ชัย</li> <li>- โดยถือปฏิบัติตามหนังสือกระทรวงมหาดไทย ด่วนที่สุด ที่ มท 0819.2/ว 6290 ลงวันที่ 18 ตุลาคม 2562 และเป็นไปตามหนังสือสั่งการที่กระทรวงมหาดไทยกำหนด</li> <li>- กองสาธารณสุข</li> </ul> </li> </ol>		

ค่าตอบแทนการปฏิบัติงานนอกเวลาราชการ	จำนวน	15,000 บาท
<ul style="list-style-type: none"> <li>- เพื่อจ่ายเป็นค่าตอบแทนการปฏิบัติงานนอกเวลาราชการให้กับพนักงานเทศบาล พนักงานจ้างหรือผู้ที่ได้รับคำสั่ง หรือได้รับมอบหมายจากผู้บังคับบัญชา หรือปฏิบัติงานที่เป็นประโยชน์ต่อทางราชการ</li> <li>- โดยถือปฏิบัติตามระเบียบกระทรวงมหาดไทยว่าด้วยการเบิกจ่ายเงินค่าตอบแทนการปฏิบัติงานนอกเวลาราชการขององค์การปกครองส่วนท้องถิ่น พ.ศ. 2559 แก้ไขเพิ่มเติมจนถึงปัจจุบันและหนังสือสั่งการที่เกี่ยวข้อง</li> <li>- กองสาธารณสุข</li> </ul>		
ค่าเช่าบ้าน	จำนวน	48,000 บาท
<ul style="list-style-type: none"> <li>- เพื่อจ่ายเป็นค่าเช่าบ้านหรือค่าเช่าซื้อบ้านให้กับพนักงานเทศบาล ซึ่งได้รับสิทธิเบิกค่าเช่าบ้านหรือค่าเช่าซื้อบ้านได้</li> <li>- โดยปฏิบัติตามระเบียบกระทรวงมหาดไทยว่าด้วยค่าเช่าบ้านของข้าราชการส่วนท้องถิ่น พ.ศ. 2558 แก้ไขเพิ่มเติมถึงปัจจุบันและหนังสือสั่งการที่เกี่ยวข้อง</li> <li>- กองสาธารณสุข</li> </ul>		
เงินช่วยเหลือการศึกษาบุตร		
เงินช่วยเหลือการศึกษาบุตรข้าราชการ/พนักงาน/ลูกจ้างประจำ	จำนวน	5,000 บาท
<ul style="list-style-type: none"> <li>- เพื่อจ่ายเป็นเงินช่วยเหลือการศึกษาบุตรให้แก่คณะผู้บริหารและพนักงานเทศบาล</li> <li>- โดยปฏิบัติตามระเบียบกระทรวงมหาดไทยว่าด้วยเงินสวัสดิการเกี่ยวกับการศึกษาบุตรพนักงานเทศบาล พ.ศ. 2541 แก้ไขเพิ่มเติมถึงปัจจุบันและหนังสือสั่งการที่เกี่ยวข้อง</li> <li>- กองสาธารณสุข</li> </ul>		



<b>ค่าใช้จ่าย</b> 565 10-510: ใช้จ่ายเกี่ยวเนื่องกับการปฏิบัติราชการที่ไม่เข้าลักษณะรายจ่ายงบรายจ่ายอื่น ๆ	รวม	60,000 บาท
ค่าใช้จ่ายในการเดินทางไปราชการในราชอาณาจักรและนอกราชอาณาจักร	จำนวน	25,000 บาท
<ul style="list-style-type: none"> <li>- เพื่อจ่ายเป็นค่าใช้จ่ายในการเดินทางไปราชการในราชอาณาจักรและนอกราชอาณาจักรของพนักงานเทศบาล พนักงานจ้าง ลูกจ้าง ผู้ที่ได้รับคำสั่งให้เดินทางไปราชการในการดำเนินกิจกรรมต่าง ๆ ที่เกี่ยวข้อง เช่น ค่าเบี้ยเลี้ยงเดินทาง ค่าพาหนะ ค่าลงทะเบียน ค่าเช่าที่พัก และค่าใช้จ่ายอื่น ๆ ที่จำเป็นต้องจ่าย</li> <li>- โดยปฏิบัติตามระเบียบกระทรวงมหาดไทยว่าด้วยค่าใช้จ่ายในการเดินทางไปราชการของเจ้าหน้าที่ท้องถิ่น พ.ศ. 2555 แก้ไขเพิ่มเติมถึงปัจจุบันและหนังสือสั่งการที่เกี่ยวข้อง</li> <li>- กองสาธารณสุข</li> </ul>		
ค่าลงทะเบียนในการฝึกอบรม	จำนวน	25,000 บาท
<ul style="list-style-type: none"> <li>- เพื่อจ่ายเป็นค่าใช้จ่ายในการลงทะเบียนการฝึกอบรมของพนักงานเทศบาล พนักงานจ้าง ลูกจ้าง ผู้ที่ได้รับคำสั่งให้เดินทางไปฝึกอบรม</li> <li>- โดยปฏิบัติตามระเบียบกระทรวงมหาดไทยว่าด้วยค่าใช้จ่ายในการเดินทางไปราชการของเจ้าหน้าที่ท้องถิ่น พ.ศ. 2555 แก้ไขเพิ่มเติมถึงปัจจุบันและหนังสือสั่งการที่เกี่ยวข้อง</li> <li>- กองสาธารณสุข</li> </ul>		
ค่าบำรุงรักษาและซ่อมแซม	จำนวน	10,000 บาท
<ul style="list-style-type: none"> <li>- เพื่อจ่ายเป็นค่าบำรุงรักษาและซ่อมแซมทรัพย์สินต่าง ๆ ให้สามารถใช้งานได้ตามปกติ เช่น รถยนต์จักรยานยนต์ เครื่องพิมพ์ดีด เครื่องถ่ายเอกสาร เครื่องปรับอากาศ ตู้ โต๊ะ รวมทั้งทรัพย์สินอื่น ๆ ที่เทศบาลตำบลโพธิ์ชัยดูแลรับผิดชอบสำนักปลัด</li> <li>- โดยถือปฏิบัติตามระเบียบกระทรวงมหาดไทยว่าด้วยการเบิกค่าใช้จ่ายในการบริหารงานขององค์กรปกครองส่วนท้องถิ่น พ.ศ. 2562 แก้ไขเพิ่มเติมจนถึงปัจจุบันและหนังสือสั่งการที่เกี่ยวข้อง</li> <li>- กองสาธารณสุข</li> </ul>		

งานบริการสาธารณสุขและงานสาธารณสุขอื่น	รวม	513,200 บาท
งบดำเนินงาน	รวม	292,200 บาท
ค่าใช้จ่าย	รวม	222,200 บาท
รายจ่ายเพื่อให้ได้มาซึ่งบริการ		
ค่าจ้างเหมาบริการบุคคลภายนอก	จำนวน	7,200 บาท
- เพื่อจ่ายเป็นค่าจ้างเหมาบริการให้แก่ผู้รับจ้างทำการอย่างใดอย่างหนึ่งซึ่งมิใช่เป็นการประกอบ ดัดแปลงต่อเติมครุภัณฑ์ที่ดินและสิ่งก่อสร้าง และอยู่ในความรับผิดชอบของผู้รับจ้าง เช่น ผู้รับจ้างทำการสำรวจข้อมูลจำนวนสัตว์และขึ้นทะเบียนสัตว์ ตลอดจนการจ้างเหมาอื่น ๆ ที่เป็นกิจการในอำนาจหน้าที่ของเทศบาลตำบลโพธิ์ชัย		
- โดยถือปฏิบัติตามหนังสือกระทรวงมหาดไทย ที่ มท 0808.2/ว 4044 ลงวันที่ 10 กรกฎาคม 2563		
- กองสาธารณสุข		
รายจ่ายเกี่ยวเนื่องกับการปฏิบัติราชการที่ไม่เข้าลักษณะรายจ่ายงบรายจ่ายอื่น ๆ		
โครงการเด็กโพธิ์ชัยเติบโตอย่างสมวัย	จำนวน	30,000 บาท
- เพื่อจ่ายเป็นค่าใช้จ่ายในการอบรมให้ความรู้พ่อแม่หรือผู้ปกครอง การประเมินและเฝ้าระวังภาวะโภชนาการเด็ก เช่น ค่าวัสดุในการแก้ไขปัญหาโภชนาการเด็ก ค่าอาหาร ค่าอาหารว่าง ค่าเครื่องดื่ม ค่าตอบแทนวิทยากร ค่าเช่าสถานที่ ค่าวัสดุอุปกรณ์ และค่าใช้จ่ายอื่น ๆ ที่จำเป็นและเกี่ยวข้องในโครงการ ฯลฯ		
- โดยปฏิบัติตามระเบียบกระทรวงมหาดไทยว่าด้วยค่าใช้จ่ายในการฝึกอบรมและการเข้ารับการฝึกอบรมของเจ้าหน้าที่ท้องถิ่น พ.ศ. 2557 แก้ไขเพิ่มเติมถึงปัจจุบันและหนังสือสั่งการที่เกี่ยวข้อง		
- เป็นไปตามแผนพัฒนาท้องถิ่น (พ.ศ. 2566 – 2570) เพิ่มเติม (ฉบับที่ 1) หน้าที่ 9 ลำดับที่ 3		
- กองสาธารณสุข		



โครงการป้องกันและควบคุมโรคพิษสุนัขบ้า	จำนวน	50,000 บาท
<ul style="list-style-type: none"> <li>- เพื่อจ่ายเป็นค่าใช้จ่ายในการอบรมอาสาสมัครเพื่อควบคุมและป้องกันโรคพิษสุนัขบ้า เช่น ค่าอาหาร ค่าอาหารว่าง เครื่องดื่มที่ไม่มีมีแอลกอฮอล์ ค่าวัสดุอุปกรณ์ ค่าวิทยากร และค่าใช้จ่ายอื่น ๆ ที่เกี่ยวข้องในโครงการ</li> <li>- โดยถือปฏิบัติตามระเบียบกระทรวงมหาดไทยว่าด้วยค่าใช้จ่ายในการฝึกอบรมของเจ้าหน้าที่ท้องถิ่น พ.ศ. 2557 และแก้ไขเพิ่มเติมจนถึงปัจจุบัน และหนังสือกรมส่งเสริมการปกครองท้องถิ่น ด่วนที่สุด ที่ มท 0810.5/ว 2072 ลงวันที่ 5 กรกฎาคม 2561</li> <li>- เป็นไปตามแผนพัฒนาท้องถิ่น (พ.ศ. 2566 - 2570) หน้าที่ 15 ลำดับที่ 5</li> <li>- กองสาธารณสุข</li> </ul>		
โครงการรณรงค์รักษาความสะอาดและจัดการทรัพยากรธรรมชาติและสิ่งแวดล้อม	จำนวน	15,000 บาท
<ul style="list-style-type: none"> <li>- เพื่อจ่ายเป็นค่าใช้จ่ายในการจัดกิจกรรมการอบรมและรณรงค์ให้ความรู้ ศึกษาดูงาน ให้ความรู้ ศึกษาดูงาน การเผยแพร่ประชาสัมพันธ์ และรณรงค์รักษาความสะอาดและจัดการทรัพยากรธรรมชาติและสิ่งแวดล้อมในปีงบประมาณ พ.ศ. 2566 อย่างน้อย 3 ครั้ง เพื่อสร้างความตระหนักถึงการใช้และการจัดการทรัพยากรธรรมชาติและสิ่งแวดล้อมให้ใช้ทรัพยากรอย่างรู้คุณค่าถูกต้องและเหมาะสม ไม่ส่งผลกระทบต่อ เช่น ค่าอาหาร ค่าอาหารว่าง ค่าเครื่องดื่ม ค่าวิทยากร ค่าเช่าสถานที่ ค่าวัสดุอุปกรณ์ และค่าใช้จ่ายอื่น ๆ ที่จำเป็นและเกี่ยวข้องในโครงการ ฯลฯ</li> <li>- โดยปฏิบัติตามระเบียบกระทรวงมหาดไทยว่าด้วยค่าใช้จ่ายในการฝึกอบรมและการเข้ารับการฝึกอบรมของเจ้าหน้าที่ท้องถิ่น พ.ศ. 2557 แก้ไขเพิ่มเติมถึงปัจจุบันและหนังสือสั่งการที่เกี่ยวข้อง</li> <li>- เป็นไปตามแผนพัฒนาท้องถิ่น (พ.ศ. 2566 - 2570) เพิ่มเติม (ฉบับที่ 1) หน้าที่ 9 ลำดับที่ 2</li> <li>- กองสาธารณสุข</li> </ul>		

<p>โครงการอบรมการบริหารจัดการก๊าซเรือนกระจก</p> <ul style="list-style-type: none"> <li>- เพื่อจ่ายเป็นค่าใช้จ่ายในการบริหารจัดการก๊าซเรือนกระจก เช่น ค่าอาหาร ค่าอาหารว่าง เครื่องดื่มที่ไม่มีแอลกอฮอล์ ค่าวัสดุอุปกรณ์ ค่าวิทยากร และค่าใช้จ่ายอื่น ๆ ที่จำเป็นและที่เกี่ยวข้อง</li> <li>- โดยถือปฏิบัติตามระเบียบกระทรวงมหาดไทยว่าด้วยค่าใช้จ่ายในการฝึกอบรมของเจ้าหน้าที่ท้องถิ่น พ.ศ. 2557 และที่แก้ไขเพิ่มเติมจนถึงปัจจุบัน และหนังสือกรมส่งเสริมการปกครองท้องถิ่น ด่วนที่สุด ที่ มท 0810.5/ว 2072 ลงวันที่ 5 กรกฎาคม 2561</li> <li>- เป็นไปตามแผนพัฒนาท้องถิ่น (พ.ศ. 2566 -2570) เพิ่มเติม (ฉบับที่ 1) หน้าที่ 9 ลำดับที่ 5</li> <li>- กองสาธารณสุข</li> </ul>	จำนวน	30,000 บาท
<p>โครงการอบรมและส่งเสริมการจัดการขยะมูลฝอยต้นทาง</p> <ul style="list-style-type: none"> <li>- เพื่อจ่ายเป็นค่าใช้จ่ายในการอบรมและส่งเสริมการจัดการขยะมูลฝอยต้นทาง ศึกษาดูงาน ให้ความรู้เผยแพร่ประชาสัมพันธ์ ประกวดและมอบรางวัลการจัดการขยะมูลฝอยต้นทาง เพื่อเพิ่มประสิทธิภาพระบบการจัดการขยะมูลฝอยของเทศบาลตำบลโพธิ์ชัยให้ดียิ่งขึ้น เช่น ค่าอาหาร ค่าอาหารว่าง ค่าเครื่องดื่ม ค่าวัสดุอุปกรณ์ ค่าวิทยากร ค่าเช่าสถานที่ รางวัลและค่าใช้จ่ายอื่น ๆ ที่ จำเป็นและเกี่ยวข้องในโครงการ ฯลฯ</li> <li>- โดยปฏิบัติตามระเบียบกระทรวงมหาดไทยว่าด้วยค่าใช้จ่ายในการฝึกอบรมและการเข้ารับการฝึกอบรมของเจ้าหน้าที่ท้องถิ่น พ.ศ. 2557 แก้ไขเพิ่มเติมจนถึงปัจจุบันและหนังสือสั่งการที่เกี่ยวข้อง</li> <li>- เป็นไปตามแผนพัฒนาท้องถิ่น (พ.ศ. 2566 - 2570) เพิ่มเติม (ฉบับที่ 1) หน้าที่ 9 ลำดับที่ 1</li> <li>- กองสาธารณสุข</li> </ul>	จำนวน	35,000 บาท



<p>โครงการอบรมอาสาสมัครท้องถิ่นรักษ์โลก</p> <ul style="list-style-type: none"> <li>- เพื่อจ่ายเป็นค่าใช้จ่ายในการอบรมอาสาสมัครท้องถิ่นรักษ์โลก เช่น ค่าอาหาร ค่าอาหารว่าง เครื่องดื่มที่ไม่มีแอลกอฮอล์ ค่าวัสดุอุปกรณ์ ค่าวิทยากร และค่าใช้จ่ายอื่น ๆ ที่เกี่ยวข้องในโครงการ</li> <li>- โดยถือปฏิบัติตามระเบียบกระทรวงมหาดไทยว่าด้วยค่าใช้จ่ายในการฝึกอบรมของเจ้าหน้าที่ท้องถิ่น พ.ศ. 2557 และที่แก้ไขเพิ่มเติมจนถึงปัจจุบัน และหนังสือกรมส่งเสริมการปกครองท้องถิ่น ด่วนที่สุด ที่ มท 0810.5/ว 2072 ลงวันที่ 5 กรกฎาคม 2561</li> <li>- เป็นไปตามแผนพัฒนาท้องถิ่น (พ.ศ. 2566 -2570) เพิ่มเติม (ฉบับที่ 1) หน้าที่ 9 ลำดับที่ 5</li> <li>- กองสาธารณสุข</li> </ul>	จำนวน	15,000 บาท
<p>รณรงค์ป้องกันและควบคุมโรคติดต่อและโรคไม่ติดต่อ</p> <ul style="list-style-type: none"> <li>- เพื่อจ่ายเป็นค่าใช้จ่ายในโครงการรณรงค์ป้องกันและควบคุมโรคติดต่อและไม่ติดต่อ เช่น ค่าอาหาร ค่าอาหารว่าง เครื่องดื่มที่ไม่มีแอลกอฮอล์ ค่าวัสดุอุปกรณ์ ค่าวิทยากร และค่าใช้จ่ายอื่น ๆ ที่เกี่ยวข้องในโครงการ</li> <li>- โดยถือปฏิบัติตามระเบียบกระทรวงมหาดไทยว่าด้วยค่าใช้จ่ายในการฝึกอบรมของเจ้าหน้าที่ท้องถิ่น พ.ศ. 2557 และที่แก้ไขเพิ่มเติมจนถึงปัจจุบัน และหนังสือกรมส่งเสริมการปกครองท้องถิ่น ด่วนที่สุด ที่ มท 0810.5/ว 2072 ลงวันที่ 5 กรกฎาคม 2561</li> <li>- เป็นไปตามแผนพัฒนาท้องถิ่น (พ.ศ. 2566 - 2570) หน้าที่ 15 ลำดับที่ 6</li> <li>- กองสาธารณสุข</li> </ul>	จำนวน	30,000 บาท
<p>ค่าบำรุงรักษาและซ่อมแซม</p> <ul style="list-style-type: none"> <li>- เพื่อจ่ายเป็นค่าบำรุงรักษาและซ่อมแซมทรัพย์สินต่าง ๆ ให้สามารถใช้งานได้ตามปกติ เช่น รถยนต์จักรยานยนต์ เครื่องพิมพ์ดีด เครื่องถ่ายเอกสาร เครื่องปรับอากาศ ตู้ โต๊ะ รวมทั้งทรัพย์สินอื่น ๆ ที่เทศบาลตำบลโพธิ์ชัยดูแลรับผิดชอบสำนักปลัด</li> <li>- โดยถือปฏิบัติตามระเบียบกระทรวงมหาดไทยว่าด้วยการเบิกค่าใช้จ่ายในการบริหารงานขององค์กรปกครองส่วนท้องถิ่น พ.ศ. 2562 แก้ไขเพิ่มเติมจนถึงปัจจุบันและหนังสือสั่งการที่เกี่ยวข้อง</li> <li>- กองสาธารณสุข</li> </ul>	จำนวน	10,000 บาท

ค่าวัสดุ	รวม	70,000 บาท
วัสดุวิทยาศาสตร์หรือการแพทย์	จำนวน	60,000 บาท
<ul style="list-style-type: none"> <li>- เพื่อจ่ายเป็นค่าวัสดุวิทยาศาสตร์หรือการแพทย์สำหรับใช้ในการป้องกันและแก้ไขปัญหาโรค ควบคุมโรค กำจัดเชื้อโรค กำจัดพาหะนำโรค ของเทศบาลตำบลโพธิ์ชัย แยกเป็น <ul style="list-style-type: none"> <li>- วัสดุคงทน เช่น ชุดเครื่องมือผ่าตัด ที่วางกรวยแก้ว เบ้า หลอม ฯลฯ</li> <li>- วัสดุสิ้นเปลือง เช่น สำลี เวชภัณฑ์ แอลกอฮอล์ พิล์ม เอ็กซเรย์ เคมี ภัณฑ์ น้ำยาต่าง ๆ ฯลฯ</li> <li>- โดยถือปฏิบัติตามระเบียบกระทรวงมหาดไทยว่าด้วยการเบิกค่าใช้จ่ายในการบริหารงานขององค์กรปกครองส่วนท้องถิ่น พ.ศ . 2562 แก้ไขเพิ่มเติมจนถึงปัจจุบันและหนังสือสั่งการที่เกี่ยวข้อง</li> <li>- กองสาธารณสุข</li> </ul> </li> </ul>		
วัสดุเครื่องแต่งกาย	จำนวน	10,000 บาท
<ul style="list-style-type: none"> <li>- เพื่อจ่ายเป็นค่าวัสดุเครื่องแต่งกาย สำหรับใช้ในการป้องกันและแก้ไขปัญหาโรค ควบคุมโรค กำจัดเชื้อโรค กำจัดพาหะนำโรค ของเทศบาลตำบลโพธิ์ชัย</li> <li>- โดยถือปฏิบัติตามระเบียบกระทรวงมหาดไทยว่าด้วยการเบิกค่าใช้จ่ายในการบริหารงานขององค์กรปกครองส่วนท้องถิ่น พ.ศ . 2562 แก้ไขเพิ่มเติมจนถึงปัจจุบันและหนังสือสั่งการที่เกี่ยวข้อง</li> <li>- กองสาธารณสุข</li> </ul>		



งบลงทุน	รวม	61,000 บาท
ค่าครุภัณฑ์	รวม	61,000 บาท
ครุภัณฑ์การเกษตร		
เครื่องพ่นยา	จำนวน	2,000 บาท
- เพื่อจ่ายเป็นค่าจัดซื้อเครื่องพ่นยา สำหรับใช้ป้องกันและควบคุมโรค กิจกรรมการป้องกัน การควบคุมโรคติดต่อ การเฝ้าระวัง และระงับการแพร่ระบาดของโรคติดเชื้อไวรัสโคโรนา 2019 (COVID-19) ของเทศบาลตำบลโพธิ์ชัย ราคานอกมาตรฐานครุภัณฑ์		
- โดยถือปฏิบัติตามหนังสือกรมส่งเสริมการปกครองท้องถิ่น ที่ มท 080.2/ว 1095 ลงวันที่ 28 พฤษภาคม 2564		
- เป็นไปตามแผนพัฒนาท้องถิ่น (พ.ศ. 2566 - 2570) เพิ่มเติม (ฉบับที่ 1) หน้าที่ 17 ลำดับที่ 2		
- กองสาธารณสุข		
เครื่องพ่นหมอกควัน	จำนวน	59,000 บาท
- เพื่อจ่ายเป็นค่าจัดซื้อเครื่องพ่นหมอกควัน จำนวน 1 เครื่อง ตามบัญชีราคามาตรฐานครุภัณฑ์ ฉบับเดือน ธันวาคม 2564 หน้า 5 ข้อ 2.4		
- โดยถือปฏิบัติตามหนังสือกรมส่งเสริมการปกครองท้องถิ่น ที่ มท 080.2/ว 1095 ลงวันที่ 28 พฤษภาคม 2564		
- เป็นไปตามแผนพัฒนาท้องถิ่น (พ.ศ. 2566 - 2570) เพิ่มเติม (ฉบับที่ 1) หน้าที่ 17 ลำดับที่ 1		
- กองสาธารณสุข		

งบเงินอุดหนุน	รวม	160,000 บาท
เงินอุดหนุน	รวม	160,000 บาท
เงินอุดหนุนองค์กรประชาชน		
อุดหนุนคณะกรรมการหมู่บ้านในเขตตำบลโพธิ์ชัย	จำนวน	160,000 บาท
- เพื่อจ่ายเป็นเงินอุดหนุนให้คณะกรรมการหมู่บ้านในเขตตำบลโพธิ์ชัย สำหรับการดำเนินงานตามแนวทางโครงการพระราชดำริด้านสาธารณสุข		
- โดยถือปฏิบัติตามระเบียบกระทรวงมหาดไทยว่าด้วยเงินอุดหนุนขององค์กรปกครองส่วนท้องถิ่น พ.ศ. 2559 แก้ไขเพิ่มเติมจนถึงปัจจุบันและหนังสือสั่งการที่เกี่ยวข้อง		
- กองสาธารณสุข		
<u>แผนงานสังคมสงเคราะห์</u>		
งานบริหารทั่วไปเกี่ยวกับสังคมสงเคราะห์	รวม	1,925,340 บาท
งบบุคลากร	รวม	1,748,340 บาท
เงินเดือน (ฝ่ายประจำ)	รวม	1,748,340 บาท
เงินเดือนข้าราชการ หรือพนักงานส่วนท้องถิ่น	จำนวน	1,296,540 บาท
- เพื่อจ่ายเป็นเงินเดือนหรือเงินปรับปรุงเงินเดือนให้แก่พนักงานเทศบาล จำนวน 3 อัตรา จำนวน 12 เดือน		
- โดยถือปฏิบัติตามประกาศคณะกรรมการพนักงานเทศบาลจังหวัดหนองคาย		
- กองสวัสดิการสังคม		
เงินประจำตำแหน่ง	จำนวน	60,000 บาท
- เพื่อจ่ายเป็นเงินประจำตำแหน่งสำหรับ นักบริหารงานเทศบาล จำนวน 2 อัตรา จำนวน 12 เดือน		
- โดยถือปฏิบัติตามประกาศคณะกรรมการพนักงานเทศบาลจังหวัดหนองคาย		
- กองสวัสดิการสังคม		



ค่าตอบแทนพนักงานจ้าง	จำนวน	391,800 บาท
<ul style="list-style-type: none"> <li>- เพื่อจ่ายเป็นค่าตอบแทนพนักงานจ้างพร้อมเงินปรับปรุงอัตราค่าตอบแทนให้แก่พนักงานจ้าง จำนวน 2 อัตรา จำนวน 12 เดือน</li> <li>- โดยถือปฏิบัติตามประกาศคณะกรรมการพนักงานเทศบาลจังหวัดหนองคาย</li> <li>- กองสวัสดิการสังคม</li> </ul>		
<b>งบดำเนินงาน</b>	<b>รวม</b>	<b>177,000 บาท</b>
<b>ค่าตอบแทน</b>	<b>รวม</b>	<b>92,000 บาท</b>
ค่าตอบแทนผู้ปฏิบัติราชการอันเป็นประโยชน์แก่องค์กรปกครองส่วนท้องถิ่น	จำนวน	20,000 บาท
<ul style="list-style-type: none"> <li>1) ค่าตอบแทนบุคคลหรือคณะกรรมการ จำนวน 20,000 บาท <ul style="list-style-type: none"> <li>- เพื่อจ่ายเป็นค่าตอบแทนบุคคลหรือคณะกรรมการผู้รับผิดชอบการจัดซื้อจัดจ้างและการบริหารงานพัสดุภาครัฐ</li> <li>- โดยถือปฏิบัติตามหนังสือกระทรวงการคลัง ด่วนที่สุด ที่ กค 0402.5/ว156 ลงวันที่ 19 กันยายน 2560</li> <li>- กองสวัสดิการสังคม</li> </ul> </li> </ul>		
<b>ค่าเช่าบ้าน</b>	<b>จำนวน</b>	<b>72,000 บาท</b>
<ul style="list-style-type: none"> <li>- เพื่อจ่ายเป็นค่าเช่าบ้านหรือค่าเช่าซื้อบ้านให้กับพนักงานเทศบาล ซึ่งได้รับสิทธิเบิกค่าเช่าบ้านหรือค่าเช่าซื้อบ้านได้</li> <li>- โดยปฏิบัติตามระเบียบกระทรวงมหาดไทยว่าด้วยค่าเช่าบ้านของข้าราชการส่วนท้องถิ่น พ.ศ. 2558 แก้ไขเพิ่มเติมถึงปัจจุบัน และหนังสือสั่งการที่เกี่ยวข้อง</li> <li>- กองสวัสดิการสังคม</li> </ul>		

ค่าใช้จ่าย	รวม	85,000 บาท
รายจ่ายเพื่อให้ได้มาซึ่งบริการ		
ค่าโฆษณาและเผยแพร่ประชาสัมพันธ์	จำนวน	10,000 บาท
- เพื่อจ่ายเป็นรายจ่ายที่เกี่ยวกับการจ้างเหมาโฆษณาประชาสัมพันธ์และเผยแพร่ข่าวสารทั้งทางวิทยุกระจายเสียง โทรทัศน์ โรงมหรสพหรือสิ่งพิมพ์ต่าง ๆ ที่เกี่ยวกับกิจการของเทศบาลตำบลโพธิ์ชัยหรือของรัฐบาลซึ่งเป็นนโยบายที่ต้องเผยแพร่ประชาสัมพันธ์ให้แก่ประชาชนได้รับทราบ เช่น การจัดทำวารสารท้องถิ่น การจัดทำป้ายประชาสัมพันธ์ แผ่นพับ ใบปลิว เป็นต้น		
- โดยถือปฏิบัติตามระเบียบกระทรวงมหาดไทยว่าด้วยการเบิกค่าใช้จ่ายในการบริหารงานขององค์กรปกครองส่วนท้องถิ่น พ.ศ. 2562 แก้ไขเพิ่มเติมจนถึงปัจจุบันและหนังสือสั่งการที่เกี่ยวข้อง		
- กองสวัสดิการสังคม		
ค่าจ้างเหมาบริการบุคคลภายนอก	จำนวน	10,000 บาท
- เพื่อจ่ายเป็นค่าจ้างเหมาบริการให้แก่ผู้รับจ้างทำการอย่างใดอย่างหนึ่งซึ่งมิใช่เป็นการประกอบ ดัดแปลง ต่อเติมครุภัณฑ์ที่ดินและสิ่งก่อสร้าง และอยู่ในความรับผิดชอบของผู้รับจ้าง เช่น ค่าถ่ายเอกสารและเข้าเล่ม ตลอดจนการจ้างเหมาอื่น ๆ ที่เป็นกิจการในอำนาจหน้าที่ขององค์กรปกครองส่วนท้องถิ่นในพื้นที่ตำบลโพธิ์ชัย เป็นต้น		
- โดยถือปฏิบัติตามหนังสือกระทรวงมหาดไทย ที่ มท 0808.2/ว 4044 ลงวันที่ 10 กรกฎาคม 2563		
- กองสวัสดิการสังคม		



รายจ่ายเกี่ยวเนื่องกับการปฏิบัติราชการที่ไม่เข้าลักษณะรายจ่ายงบรายจ่ายอื่น ๆ

ค่าใช้จ่ายในการเดินทางไปราชการในราชอาณาจักรและนอกราชอาณาจักร	จำนวน	30,000 บาท
<ul style="list-style-type: none"> <li>- เพื่อจ่ายเป็นค่าใช้จ่ายในการเดินทางไปราชการในราชอาณาจักรและนอกราชอาณาจักรของพนักงานเทศบาล พนักงานจ้าง ลูกจ้าง ผู้ที่ได้รับคำสั่งให้เดินทางไปราชการในการดำเนินกิจกรรมต่าง ๆ ที่เกี่ยวข้อง เช่น ค่าเบี้ยเลี้ยงเดินทาง ค่าพาหนะ ค่าลงทะเบียน ค่าเช่าที่พัก และค่าใช้จ่ายอื่น ๆ ที่จำเป็นต้องจ่าย</li> <li>- โดยปฏิบัติตามระเบียบกระทรวงมหาดไทยว่าด้วยค่าใช้จ่ายในการเดินทางไปราชการของเจ้าหน้าที่ท้องถิ่น พ.ศ. 2555 แก้ไขเพิ่มเติมถึงปัจจุบันและหนังสือสั่งการที่เกี่ยวข้อง</li> <li>- กองสวัสดิการสังคม</li> </ul>		
ค่าลงทะเบียนในการฝึกอบรม	จำนวน	15,000 บาท
<ul style="list-style-type: none"> <li>- เพื่อจ่ายเป็นค่าใช้จ่ายในการลงทะเบียนการฝึกอบรมของพนักงานเทศบาล พนักงานจ้าง ลูกจ้าง ผู้ที่ได้รับคำสั่งให้เดินทางไปฝึกอบรม</li> <li>- โดยปฏิบัติตามระเบียบกระทรวงมหาดไทยว่าด้วยค่าใช้จ่ายในการเดินทางไปราชการของเจ้าหน้าที่ท้องถิ่น พ.ศ. 2555 แก้ไขเพิ่มเติมถึงปัจจุบันและหนังสือสั่งการที่เกี่ยวข้อง</li> <li>- กองสวัสดิการสังคม</li> </ul>		
ค่าบำรุงรักษาและซ่อมแซม	จำนวน	20,000 บาท
<ul style="list-style-type: none"> <li>- เพื่อจ่ายเป็นค่าบำรุงรักษาและซ่อมแซมทรัพย์สินต่าง ๆ ให้สามารถใช้งานได้ตามปกติ เช่น เครื่องปรับอากาศ ตู้ โต๊ะ รวมทั้งทรัพย์สินอื่น ๆ ที่เทศบาลตำบลโพธิ์ชัยดูแลรับผิดชอบ</li> <li>- โดยถือปฏิบัติตามระเบียบกระทรวงมหาดไทยว่าด้วยการเบิกค่าใช้จ่ายในการบริหารงานขององค์กรปกครองส่วนท้องถิ่น พ.ศ. 2562 แก้ไขเพิ่มเติมจนถึงปัจจุบันและหนังสือสั่งการที่เกี่ยวข้อง</li> <li>- กองสวัสดิการสังคม</li> </ul>		

งานสวัสดิการสังคมและสังคมสงเคราะห์	รวม	65,000 บาท
งบดำเนินงาน	รวม	45,000 บาท
ค่าใช้จ่าย	รวม	45,000 บาท
รายจ่ายเกี่ยวเนื่องกับการปฏิบัติราชการที่ไม่เข้าลักษณะรายจ่ายงบรายจ่ายอื่น ๆ		
โครงการส่งเสริมและพัฒนาคุณภาพชีวิตผู้สูงอายุ ผู้พิการ ผู้ด้อยโอกาสและผู้ป่วยเอดส์	จำนวน	15,000 บาท
- เพื่อจ่ายเป็นค่าใช้จ่ายในการส่งเสริมและพัฒนาคุณภาพชีวิตผู้สูงอายุ ผู้ด้อยโอกาสและผู้ป่วยเอดส์ เช่น ค่าอาหาร ค่าอาหารว่าง ค่าเครื่องดื่มที่ไม่มีแอลกอฮอล์ ค่าสัมมนาคุณวิทยากร ค่าวัสดุอุปกรณ์ ค่าเช่าสถานที่ และค่าใช้จ่ายอื่น ๆ ที่เกี่ยวข้องในการในโครงการ		
- โดยถือปฏิบัติตามระเบียบกระทรวงมหาดไทยว่าด้วยค่าใช้จ่ายในการฝึกอบรมและการเข้ารับการฝึกอบรมของเจ้าหน้าที่ท้องถิ่น พ.ศ. 2557 แก้ไขเพิ่มเติมจนถึงปัจจุบันและหนังสือสั่งการที่เกี่ยวข้อง		
- เป็นไปตามแผนพัฒนาท้องถิ่น (พ.ศ. 2566 - 2570) หน้าที่ 17 ลำดับที่ 4		
- กองสวัสดิการสังคม		
โครงการส่งเสริมสุขภาพจิตผู้สูงอายุ (กิจกรรมโรงเรียนผู้สูงอายุ)	จำนวน	30,000 บาท
- เพื่อจ่ายเป็นค่าใช้จ่ายในการส่งเสริมสุขภาพจิตผู้สูงอายุ เช่น ค่าอาหาร ค่าอาหารว่าง ค่าเครื่องดื่มที่ไม่มีแอลกอฮอล์ ค่าสัมมนาวิทยากร ค่าวัสดุอุปกรณ์ ค่าเช่าสถานที่ และค่าใช้จ่ายอื่น ๆ ที่เกี่ยวข้อง		
- โดยถือปฏิบัติตามระเบียบกระทรวงมหาดไทยว่าด้วยค่าใช้จ่ายในการฝึกอบรมและการเข้ารับการฝึกอบรมของเจ้าหน้าที่ท้องถิ่น พ.ศ. 2557 แก้ไขเพิ่มเติมจนถึงปัจจุบันและหนังสือสั่งการที่เกี่ยวข้อง		
- เป็นไปตามแผนพัฒนาท้องถิ่น (พ.ศ. 2566 - 2570) หน้าที่ 17 ลำดับที่ 1		
- กองสวัสดิการสังคม		



งบเงินอุดหนุน	รวม	20,000 บาท
เงินอุดหนุน	รวม	20,000 บาท
เงินอุดหนุนองค์กรปกครองส่วนท้องถิ่น		
อุดหนุนหน่วยงานของรัฐสำหรับกิจกรรมการช่วยเหลือประชาชน	จำนวน	20,000 บาท
- เพื่อจ่ายเป็นเงินอุดหนุนศูนย์ปฏิบัติการช่วยเหลือประชาชนของ องค์กรปกครองส่วนท้องถิ่น		
- โดยถือปฏิบัติตามระเบียบกระทรวงมหาดไทยว่าด้วยเงินอุดหนุน ขององค์กรปกครองส่วนท้องถิ่น พ.ศ. 2559		
- สำนักปลัด		

แผนงานเคหะและชุมชน

งานบริหารทั่วไปเกี่ยวกับเคหะและชุมชน	รวม	3,318,404 บาท
งบบุคลากร	รวม	2,392,320 บาท
เงินเดือน (ฝ่ายประจำ)	รวม	2,392,320 บาท
เงินเดือนข้าราชการ หรือพนักงานส่วนท้องถิ่น	จำนวน	1,359,960 บาท
- เพื่อจ่ายเป็นเงินเดือนหรือเงินปรับปรุงเงินเดือนให้แก่พนักงาน เทศบาล จำนวน 4 อัตรา จำนวน 12 เดือน		
- โดยถือปฏิบัติตามประกาศคณะกรรมการพนักงานเทศบาล จังหวัดหนองคาย		
- กองช่าง		
เงินประจำตำแหน่ง	จำนวน	60,000 บาท
- เพื่อจ่ายเป็นเงินประจำตำแหน่งสำหรับ นักบริหารงาน เทศบาล จำนวน 2 อัตรา จำนวน 12 เดือน		
- โดยถือปฏิบัติตามประกาศคณะกรรมการพนักงานเทศบาล จังหวัดหนองคาย		
- กองช่าง		

ค่าตอบแทนพนักงานจ้าง	จำนวน	934,320 บาท
<ul style="list-style-type: none"> <li>- เพื่อจ่ายเป็นค่าตอบแทนพนักงานจ้างพร้อมเงินปรับปรุงอัตราค่าตอบแทนให้แก่พนักงานจ้าง จำนวน 6 อัตรา จำนวน 12 เดือน</li> <li>- โดยถือปฏิบัติตามประกาศคณะกรรมการพนักงานเทศบาล จังหวัดหนองคาย</li> <li>- กองช่าง</li> </ul>		
เงินเพิ่มต่าง ๆ ของพนักงานจ้าง	จำนวน	38,040 บาท
<ul style="list-style-type: none"> <li>- เพื่อจ่ายเป็นเงินเพิ่มค่าครองชีพชั่วคราวให้แก่พนักงานจ้าง จำนวน 3 อัตรา จำนวน 12 เดือน</li> <li>- โดยถือปฏิบัติตามประกาศคณะกรรมการพนักงานเทศบาล จังหวัดหนองคาย</li> <li>- กองช่าง</li> </ul>		
งบดำเนินงาน	รวม	788,084 บาท
ค่าตอบแทน	รวม	316,084 บาท
ค่าตอบแทนผู้ปฏิบัติราชการอันเป็นประโยชน์แก่องค์กรปกครองส่วนท้องถิ่น	จำนวน	174,084 บาท
<p>1) ค่าตอบแทนบุคคลหรือคณะกรรมการ</p> <ul style="list-style-type: none"> <li>- เพื่อจ่ายเป็นค่าตอบแทนบุคคลหรือคณะกรรมการผู้รับผิดชอบการจัดซื้อจัดจ้างและการบริหารงานพัสดุภาครัฐ</li> <li>- โดยถือปฏิบัติตามหนังสือกระทรวงการคลัง ด่วนที่สุด ที่ กค 0402.5/ว156 ลงวันที่ 19 กันยายน 2560</li> <li>- กองช่าง</li> </ul>		
ค่าเช่าบ้าน	จำนวน	132,000 บาท
<ul style="list-style-type: none"> <li>- เพื่อจ่ายเป็นค่าเช่าบ้านหรือค่าเช่าซื้อบ้านให้กับพนักงานเทศบาล ซึ่งได้รับสิทธิเบิกค่าเช่าบ้านหรือค่าเช่าซื้อบ้านได้</li> <li>- โดยปฏิบัติตามระเบียบกระทรวงมหาดไทยว่าด้วยค่าเช่าบ้านของข้าราชการส่วนท้องถิ่น พ.ศ. 2558 แก้ไขเพิ่มเติมถึงปัจจุบัน และหนังสือสั่งการที่เกี่ยวข้อง</li> <li>- กองช่าง</li> </ul>		



## เงินช่วยเหลือการศึกษาบุตร

เงินช่วยเหลือการศึกษาบุตรข้าราชการ/พนักงาน/ลูกจ้างประจำ	จำนวน	10,000 บาท
---------------------------------------------------------	-------	------------

- เพื่อจ่ายเป็นเงินช่วยเหลือการศึกษาบุตรให้แก่คณะผู้บริหารและพนักงานเทศบาล
- โดยปฏิบัติตามระเบียบกระทรวงมหาดไทยว่าด้วยเงินสวัสดิการเกี่ยวกับการศึกษาบุตรพนักงานเทศบาล พ.ศ. 2541 แก้ไขเพิ่มเติมถึงปัจจุบันและหนังสือสั่งการที่เกี่ยวข้อง
- กองช่าง

## ค่าใช้จ่าย

	รวม	350,000 บาท
--	-----	-------------

## รายจ่ายเพื่อให้ได้มาซึ่งบริการ

ค่าจ้างเหมาบริการบุคคลภายนอก	จำนวน	150,000 บาท
------------------------------	-------	-------------

- เพื่อจ่ายเป็นค่าจ้างเหมาบริการให้แก่ผู้รับจ้างทำการอย่างใดอย่างหนึ่งซึ่งมิใช่เป็นการประกอบ ดัดแปลง ต่อเติมครุภัณฑ์ที่ดินและสิ่งก่อสร้าง และอยู่ในความรับผิดชอบของผู้รับจ้าง เช่น ค่าถ่ายเอกสารและเข้าเล่ม ค่าจ้างเหมาแรงงานตัดหญ้าข้างถนนระหว่างหมู่บ้านรวมถึงเขตพื้นที่รับผิดชอบของเทศบาลตำบลโพธิ์ชัย ตลอดจนการจ้างเหมาอื่น ๆ ที่เป็นกิจการในอำนาจหน้าที่ขององค์กรปกครองส่วนท้องถิ่นในพื้นที่ตำบลโพธิ์ชัย เป็นต้น
- โดยถือปฏิบัติตามหนังสือกระทรวงมหาดไทย ที่ มท 0808.2/ว 4044 ลงวันที่ 10 กรกฎาคม 2563
- กองช่าง

ค่าใช้จ่ายการรังวัดที่ดินหรือโอนที่ดิน	จำนวน	10,000 บาท
----------------------------------------	-------	------------

- เพื่อจ่ายเป็นค่ารังวัดที่ดินหรือโอนที่ดิน กรณีมีการตรวจสอบการรังวัดที่ดินกับภาคเอกชนหรือประชาชน หรือการขึ้นทะเบียนทางสาธารณะและสำรวจทางสาธารณประโยชน์ในเขตพื้นที่รับผิดชอบของเทศบาลตำบลโพธิ์ชัย
- โดยถือปฏิบัติตามระเบียบกระทรวงมหาดไทยว่าด้วยการเบิกค่าใช้จ่ายในการบริหารงานขององค์กรปกครองส่วนท้องถิ่น พ.ศ. 2562 แก้ไขเพิ่มเติมจนถึงปัจจุบันและหนังสือสั่งการที่เกี่ยวข้อง
- กองช่าง

<p>ค่าธรรมเนียมต่าง ๆ</p> <ul style="list-style-type: none"> <li>- เพื่อจ่ายเป็นค่าธรรมเนียมต่าง ๆ ให้แก่ส่วนราชการ รัฐวิสาหกิจ หรือหน่วยงานอื่น ๆ ที่คิดค่าบริการต่าง ๆ</li> <li>- โดยถือปฏิบัติตามระเบียบกระทรวงมหาดไทยว่าด้วยการเบิกค่าใช้จ่ายในการบริหารงานขององค์กรปกครองส่วนท้องถิ่น พ.ศ. 2562 แก้ไขเพิ่มเติมจนถึงปัจจุบันและหนังสือสั่งการที่เกี่ยวข้อง</li> <li>- กองช่าง</li> </ul>	จำนวน	10,000 บาท
<p>รายจ่ายเกี่ยวเนื่องกับการปฏิบัติราชการที่ไม่เข้าลักษณะรายจ่ายงบรายจ่ายอื่น ๆ</p>		
<p>ค่าใช้จ่ายในการเดินทางไปราชการในราชอาณาจักรและนอกราชอาณาจักร</p> <ul style="list-style-type: none"> <li>- เพื่อจ่ายเป็นค่าใช้จ่ายในการเดินทางไปราชการในราชอาณาจักรและนอกราชอาณาจักรของพนักงานเทศบาล พนักงานจ้าง ลูกจ้าง ผู้ที่ได้รับคำสั่งให้เดินทางไปราชการในการดำเนินงานกิจกรรมต่าง ๆ ที่เกี่ยวข้อง เช่น ค่าเบี้ยเลี้ยงเดินทาง ค่าพาหนะ ค่าลงทะเบียน ค่าเช่าที่พัก และค่าใช้จ่ายอื่น ๆ ที่จำเป็นต้องจ่าย</li> <li>- โดยปฏิบัติตามระเบียบกระทรวงมหาดไทยว่าด้วยค่าใช้จ่ายในการเดินทางไปราชการของเจ้าหน้าที่ท้องถิ่น พ.ศ. 2555 แก้ไขเพิ่มเติมจนถึงปัจจุบันและหนังสือสั่งการที่เกี่ยวข้อง</li> <li>- กองช่าง</li> </ul>	จำนวน	35,000 บาท
<p>ค่าลงทะเบียนในการฝึกอบรม</p> <p>เพื่อจ่ายเป็นค่าใช้จ่ายในการลงทะเบียนการฝึกอบรมของพนักงานเทศบาล พนักงานจ้าง ลูกจ้าง ผู้ที่ได้รับคำสั่งให้เดินทางไปฝึกอบรม</p> <ul style="list-style-type: none"> <li>- โดยปฏิบัติตามระเบียบกระทรวงมหาดไทยว่าด้วยค่าใช้จ่ายในการเดินทางไปราชการของเจ้าหน้าที่ท้องถิ่น พ.ศ. 2555 แก้ไขเพิ่มเติมจนถึงปัจจุบันและหนังสือสั่งการที่เกี่ยวข้อง</li> <li>- กองช่าง</li> </ul>	จำนวน	35,000 บาท



โครงการฝึกอบรมให้ความรู้เกี่ยวกับกฎหมายควบคุมอาคารและผังเมือง	จำนวน	30,000 บาท
---------------------------------------------------------------	-------	------------

- เพื่อจ่ายเป็นค่าใช้จ่ายในการฝึกอบรม ให้ความรู้เกี่ยวกับกฎหมายควบคุมอาคารและผังเมือง เช่น ค่าอาหาร ค่าอาหารว่าง ค่าเครื่องดื่ม ค่าสัมมนาคุณวิทยากร ค่าวัสดุอุปกรณ์ ค่าสถานที่ และค่าใช้จ่ายอื่น ๆ ที่เกี่ยวข้องในการฝึกอบรม
- โดยปฏิบัติตามระเบียบกระทรวงมหาดไทยว่าด้วยค่าใช้จ่ายในการฝึกอบรมและการเข้ารับการฝึกอบรมของเจ้าหน้าที่ท้องถิ่น พ.ศ. 2557 แก้ไขเพิ่มเติมถึงปัจจุบันและหนังสือสั่งการที่เกี่ยวข้อง
  - เป็นไปตามแผนพัฒนาท้องถิ่น (พ.ศ. 2566 - 2570) เพิ่มเติม (ฉบับที่ 1)
  - กองช่าง

ค่าบำรุงรักษาและซ่อมแซม	จำนวน	80,000 บาท
-------------------------	-------	------------

- เพื่อจ่ายเป็นค่าบำรุงรักษาและซ่อมแซมทรัพย์สินต่าง ๆ ให้สามารถใช้งานได้ตามปกติ เช่น รถยนต์ เครื่องปรับอากาศ ตู้ โต๊ะ รวมทั้งทรัพย์สินอื่น ๆ ที่เทศบาลตำบลโพธิ์ชัย
- โดยถือปฏิบัติตามระเบียบกระทรวงมหาดไทยว่าด้วยการเบิกค่าใช้จ่ายในการบริหารงานขององค์กรปกครองส่วนท้องถิ่น พ.ศ. 2562 แก้ไขเพิ่มเติมจนถึงปัจจุบันและหนังสือสั่งการที่เกี่ยวข้อง
  - กองช่าง

<b>ค่าวัสดุ</b>	<b>รวม</b>	<b>122,000 บาท</b>
<b>วัสดุงานบ้านงานครัว</b>	<b>จำนวน</b>	<b>7,000 บาท</b>
<p>- เพื่อจ่ายเป็นค่าจัดซื้อวัสดุงานบ้านงานครัวที่ใช้ในการปฏิบัติงานของเทศบาลตำบลโพธิ์ชัย แยกเป็น</p> <ul style="list-style-type: none"> <li>- วัสดุคงทน เช่น หม้อ กระทะ กะละมัง ตะหลิว กรอบ รูป มีด ถาด แก้วน้ำ จานรอง ถ้วยชาม ช้อนส้อม กระจกเงา โองน้ำ ที่นอน กระจอน เต้าไฟฟ้า เต้าน้ำมัน เตารีด เครื่องบดอาหาร กระทะไฟฟ้า หม้อไฟฟ้า หม้อหุงข้าวไฟฟ้า กระจกน้ำร้อน กระจกน้ำแข็ง ถังแก๊ส เต้า ตู้เก็บอุปกรณ์ดับเพลิง สายยาง ฉีดน้ำ ถังขยะแบบขาตั้ง ถังขยะแบบขาตั้ง ถังขยะแบบล้อลาก อ่างล้างจาน ถังน้ำ ฯลฯ</li> <li>- วัสดุสิ้นเปลือง เช่น ผงซักฟอก สบู่ น้ำยาดับกลิ่น แปรง ไม้กวาด เข่ง มุ้ง ผ้าปูที่นอน ปลอกหมอน หมอน ผ้าห่ม ผ้าปูโต๊ะ วัสดุประกอบอาหาร อาหารสำเร็จรูป ฯลฯ</li> <li>- โดยถือปฏิบัติตามระเบียบกระทรวงมหาดไทยว่าด้วยการเบิกค่าใช้จ่ายในการบริหารงานขององค์กรปกครองส่วนท้องถิ่น พ.ศ. 2562 แก้ไขเพิ่มเติมจนถึงปัจจุบันและหนังสือสั่งการที่เกี่ยวข้อง</li> <li>- กองช่าง</li> </ul>		
<b>วัสดุก่อสร้าง</b>	<b>จำนวน</b>	<b>30,000 บาท</b>
<p>- เพื่อจ่ายเป็นค่าจัดซื้อวัสดุก่อสร้างที่ใช้ในการปฏิบัติงานของเทศบาลตำบลโพธิ์ชัย แยกเป็น</p> <ul style="list-style-type: none"> <li>- วัสดุคงทน เช่น ไม้ต่าง ๆ โถส้วม อ่างล้างมือ ราวพาดผ้า ฯลฯ</li> <li>- วัสดุสิ้นเปลือง เช่น น้ำมันทาไม้ ทินเนอร์ สี ปูน ซีเมนต์ ทราาย ยางมะตอย อิฐหรือซีเมนต์ บล็อก กระจเบื้อง สังกะสี ตะปู เหล็กเส้น แปรงทาสี ปูนขาว แผ่นดินเหนียวสังเคราะห์ ฯลฯ</li> <li>- วัสดุอุปกรณ์ประกอบและอะไหล่ เช่น ท่อน้ำและอุปกรณ์ประปา ท่อต่าง ๆ ท่อน้ำบาดาล ฯลฯ</li> <li>- โดยถือปฏิบัติตามระเบียบกระทรวงมหาดไทยว่าด้วยการเบิกค่าใช้จ่ายในการบริหารงานขององค์กรปกครองส่วนท้องถิ่น พ.ศ. 2562 แก้ไขเพิ่มเติมจนถึงปัจจุบันและหนังสือสั่งการที่เกี่ยวข้อง</li> <li>- กองช่าง</li> </ul>		



## วัสดุยานพาหนะและขนส่ง

จำนวน

30,000 บาท

- เพื่อจ่ายเป็นค่าจัดซื้อวัสดุยานพาหนะและขนส่งที่ใช้ในการปฏิบัติงานของเทศบาลตำบลโพธิ์ชัย แยกเป็น
  - วัสดุคงทน เช่น ไขควง ประแจ แม่แรง กุญแจปากตาย กุญแจเลื่อน คีมลีด คีมลีดเกียร์ ล็อคครัทช์ ล็อคพวง มาลัย ฯลฯ
  - วัสดุสิ้นเปลือง เช่น ยางรถยนต์ น้ำมันเบรก น็อตและสกรู สายไมล์ เฟลา ฟิล์มกรองแสง น้ำกลั่น ฯลฯ
  - วัสดุอุปกรณ์ประกอบและอะไหล่ เช่น เบาะรถยนต์ เครื่องยนต์(อะไหล่) ชุดเกียร์รถยนต์ เบรก ครัช พวงมาลัย สายพานใบพัด หม้อน้ำ หัวเทียน แบตเตอรี่ จานจ่าย ล้อ ถังน้ำมัน ไฟหน้า ไฟเบรก ตลับลูกปืน กระจกมองข้างรถยนต์ กันชนรถยนต์ เข็มขัดนิรภัย สายไฮดรอลิค ฯลฯ
- โดยถือปฏิบัติตามระเบียบกระทรวงมหาดไทยว่าด้วยการเบิกค่าใช้จ่ายในการบริหารงานขององค์กรปกครองส่วนท้องถิ่น พ.ศ. 2562 แก้ไขเพิ่มเติมจนถึงปัจจุบันและหนังสือสั่งการที่เกี่ยวข้อง
- กองช่าง

## วัสดุเชื้อเพลิงและหล่อลื่น

จำนวน

50,000 บาท

- เพื่อจ่ายเป็นค่าจัดซื้อวัสดุเชื้อเพลิงและหล่อลื่นที่ใช้ในการปฏิบัติราชการของเทศบาลตำบลโพธิ์ชัย แยกเป็น
  - วัสดุสิ้นเปลือง เช่น แก๊สหุงต้ม น้ำมันเชื้อเพลิง น้ำมันดีเซล น้ำมันก๊าด น้ำมันเบนซิน น้ำมันเตา น้ำมันจารบี น้ำมันเครื่อง ถ่าน ก๊าซ น้ำมันเกียร์ น้ำมันหล่อลื่น ฯลฯ
- โดยถือปฏิบัติตามระเบียบกระทรวงมหาดไทยว่าด้วยการเบิกค่าใช้จ่ายในการบริหารงานขององค์กรปกครองส่วนท้องถิ่น พ.ศ. 2562 แก้ไขเพิ่มเติมจนถึงปัจจุบันและหนังสือสั่งการที่เกี่ยวข้อง
- กองช่าง

วัสดุการเกษตร	จำนวน	5,000 บาท
<ul style="list-style-type: none"> <li>- เพื่อจ่ายเป็นค่าจัดซื้อวัสดุการเกษตรที่ใช้ในการปฏิบัติงานของเทศบาลตำบลโพธิ์ชัย แยกเป็น <ul style="list-style-type: none"> <li>- วัสดุคงทน เช่น เคียว สปริงเกอร์ (Sprinkler) จอบ หมุน จานพรวน ผานไถกระทะ คราดซี่พรวนดินระหว่างแถว เครื่องดักแมลง ตะแกรงร่อนเบนโรส อวน (สำเร็จรูป) กระชัง มีดตัดต้นไม้</li> <li>- วัสดุสิ้นเปลือง เช่น ปุ๋ย ยาป้องกันและกำจัดศัตรูพืชและสัตว์ อาหารสัตว์ พืชและสัตว์ พันธุ์สัตว์ปีกและสัตว์น้ำ น้ำเชื้อพันธุ์สัตว์ วัสดุเพาะชำ อุปกรณ์ในการขยายพันธุ์พืช เช่น ใบมีด เชือก ผ้าใบหรือผ้าพลาสติก หน้ากากป้องกันแก๊สพิษ ฯลฯ</li> <li>- วัสดุอุปกรณ์ประกอบและอะไหล่ เช่น หัวหระโหลกดูดน้ำ ฯลฯ</li> <li>- โดยถือปฏิบัติตามระเบียบกระทรวงมหาดไทยว่าด้วยการเบิกค่าใช้จ่ายในการบริหารงานขององค์กรปกครองส่วนท้องถิ่น พ.ศ. 2562 แก้ไขเพิ่มเติมจนถึงปัจจุบันและหนังสือสั่งการที่เกี่ยวข้อง</li> <li>- กองช่าง</li> </ul> </li> </ul>		
งบลงทุน	รวม	138,000 บาท
ค่าครุภัณฑ์	รวม	133,000 บาท
ครุภัณฑ์คอมพิวเตอร์หรืออิเล็กทรอนิกส์		
จัดซื้อเครื่องคอมพิวเตอร์ All In One สำหรับงานสำนักงาน	จำนวน	17,000 บาท
<ul style="list-style-type: none"> <li>- เพื่อจ่ายเป็นค่าจัดซื้อเครื่องคอมพิวเตอร์ All In One สำหรับงานสำนักงาน จำนวน 1 เครื่อง</li> <li>- โดยถือปฏิบัติตามเกณฑ์ราคากลางและคุณลักษณะพื้นฐานการจัดหาอุปกรณ์และระบบคอมพิวเตอร์ ฉบับเดือน ธันวาคม 2564 หน้า 6 ข้อ 9</li> <li>- กองช่าง</li> </ul>		



จัดซื้อเครื่องคอมพิวเตอร์ สำหรับงานประมวลผล แบบที่ 1	จำนวน	66,000 บาท
<ul style="list-style-type: none"> <li>- เพื่อจ่ายเป็นค่าจัดซื้อเครื่องคอมพิวเตอร์ สำหรับงานประมวลผล แบบที่ 1 (จอแสดงภาพขนาดไม่น้อยกว่า 19 นิ้ว) จำนวน 3 เครื่อง ราคาเครื่องละ 22,000 บาท</li> <li>- โดยถือปฏิบัติตามเกณฑ์ราคากลางและคุณลักษณะพื้นฐานการจัดหาอุปกรณ์และระบบคอมพิวเตอร์ ฉบับเดือน ธันวาคม 2564 หน้า 5 ข้อ 7</li> <li>- กองช่าง</li> </ul>		
ค่าบำรุงรักษาและปรับปรุงครุภัณฑ์		
ค่าบำรุงรักษาและปรับปรุงครุภัณฑ์	จำนวน	50,000 บาท
<ul style="list-style-type: none"> <li>- เพื่อจ่ายเป็นค่าบำรุงรักษาและปรับปรุงครุภัณฑ์ โดยเป็นรายจ่ายเพื่อซ่อมแซมบำรุงรักษาโครงสร้างของครุภัณฑ์ขนาดใหญ่ ซึ่งไม่รวมถึงค่าซ่อมบำรุงตามปกติหรือค่าซ่อมกลางของเทศบาลตำบลโพธิ์ชัย</li> <li>- โดยถือปฏิบัติตามระเบียบกระทรวงมหาดไทยว่าด้วยการเบิกค่าใช้จ่ายในการบริหารงานขององค์กรปกครองส่วนท้องถิ่น พ.ศ. 2562 แก้ไขเพิ่มเติมจนถึงปัจจุบันและหนังสือสั่งการที่เกี่ยวข้อง</li> <li>- กองช่าง</li> </ul>		
ค่าที่ดินและสิ่งก่อสร้าง	รวม	5,000 บาท
ค่าชดเชยสัญญาแบบปรับราคาได้ (ค่า K)		
ค่าชดเชยสัญญาแบบปรับราคาได้ (ค่าK)	จำนวน	5,000 บาท
<ul style="list-style-type: none"> <li>- เพื่อจ่ายเป็นเงินชดเชยค่างานสิ่งก่อสร้างตามสัญญาแบบปรับราคาได้ในงานหรือโครงการ เพื่อเบิกจ่ายเงินเพิ่มค่างานตามสัญญาแบบปรับราคาได้ (K)</li> <li>- โดยถือปฏิบัติตามมติคณะรัฐมนตรี เมื่อวันที่ 22 สิงหาคม 2532 เรื่อง การพิจารณาช่วยเหลือผู้ประกอบการอาชีพงานก่อสร้างตามหนังสือสำนักเลขาธิการคณะรัฐมนตรี ที่ นร 0203/ว 109 ลงวันที่ 24 สิงหาคม 2532</li> <li>- กองช่าง</li> </ul>		

งานไฟฟ้าและประปา	รวม	970,000 บาท
งบดำเนินงาน	รวม	170,000 บาท
ค่าวัสดุ	รวม	170,000 บาท
วัสดุไฟฟ้าและวิทยุ	จำนวน	170,000 บาท
<ul style="list-style-type: none"> <li>- เพื่อจ่ายเป็นค่าจัดซื้อวัสดุไฟฟ้าและวิทยุที่ใช้ในการปฏิบัติงานของเทศบาลตำบลโพธิ์ชัย แยกเป็น</li> <li>- วัสดุคงทน เช่น ไมโครโฟน ขาตั้งไมโครโฟน โทรโข่ง ไมค์ลอย พร้อมเครื่องส่งสัญญาณ ฯลฯ</li> <li>- วัสดุสิ้นเปลือง เช่น หลอดไฟฟ้า ปลั๊กไฟฟ้า สวิตช์ไฟฟ้า สายไฟฟ้า เบรกเกอร์ สายอากาศ หรือเสาอากาศสำหรับวิทยุ, เครื่องรับโทรทัศน์ จานรับสัญญาณดาวเทียม กล่องรับสัญญาณ ฯลฯ</li> <li>- วัสดุอุปกรณ์ประกอบและอะไหล่ เช่น ดอก ลำโพง ฮอ์น ลำโพง แผงวงจร ผังแสดงวงจรต่าง ๆ แผงบังคับทางไฟ ฯลฯ</li> <li>- โดยถือปฏิบัติตามระเบียบกระทรวงมหาดไทยว่าด้วยการเบิกค่าใช้จ่ายในการบริหารงานขององค์กรปกครองส่วนท้องถิ่น พ.ศ. 2562 แก้ไขเพิ่มเติมจนถึงปัจจุบันและหนังสือสั่งการที่เกี่ยวข้อง</li> <li>- กองช่าง</li> </ul>		
งบลงทุน	รวม	200,000 บาท
ค่าครุภัณฑ์	รวม	200,000 บาท
ครุภัณฑ์ไฟฟ้าและวิทยุ	จำนวน	200,000 บาท
<ul style="list-style-type: none"> <li>จัดซื้อคอมพิวเตอร์ชนิดหลอด LED</li> <li>- เพื่อจ่ายเป็นค่าจัดซื้อคอมพิวเตอร์ชนิดหลอด LED</li> <li>- โดยถือปฏิบัติตามระเบียบกระทรวงมหาดไทยว่าด้วยการเบิกค่าใช้จ่ายในการบริหารงานขององค์กรปกครองส่วนท้องถิ่น พ.ศ. 2562 แก้ไขเพิ่มเติมจนถึงปัจจุบันและหนังสือสั่งการที่เกี่ยวข้อง</li> <li>- กองช่าง</li> </ul>		



งบเงินอุดหนุน	รวม	600,000 บาท
เงินอุดหนุน	รวม	600,000 บาท
เงินอุดหนุนรัฐวิสาหกิจ		
การประปาส่วนภูมิภาค สาขาหนองคาย	จำนวน	200,000 บาท
- เพื่อจ่ายเป็นเงินอุดหนุนการประปาส่วนภูมิภาค สาขาหนองคาย ขยายเขตน้ำประปาภายในเขตพื้นที่รับผิดชอบของเทศบาลตำบลโพธิ์ชัย		
- โดยถือปฏิบัติตามระเบียบกระทรวงมหาดไทยว่าด้วยเงินอุดหนุนขององค์การปกครองส่วนท้องถิ่น พ.ศ. 2559 แก้ไขเพิ่มเติมจนถึงปัจจุบันและหนังสือสั่งการที่เกี่ยวข้อง		
- กองช่าง		
การไฟฟ้าส่วนภูมิภาคจังหวัดหนองคาย	จำนวน	400,000 บาท
- เพื่อจ่ายเป็นเงินอุดหนุนการไฟฟ้าส่วนภูมิภาคจังหวัดหนองคาย ขยายเขตไฟฟ้า ปักเสา - พาดสาย และพาดสายดับ และไฟฟ้าส่องสว่าง ภายในเขตพื้นที่รับผิดชอบของเทศบาลตำบลโพธิ์ชัย		
- โดยถือปฏิบัติตามระเบียบกระทรวงมหาดไทยว่าด้วยเงินอุดหนุนขององค์การปกครองส่วนท้องถิ่น พ.ศ. 2559 แก้ไขเพิ่มเติมจนถึงปัจจุบันและหนังสือสั่งการที่เกี่ยวข้อง		
- กองช่าง		

งานกำจัดขยะมูลฝอยและสิ่งปฏิกูล	รวม	2,220,000 บาท
งบดำเนินงาน	รวม	2,220,000 บาท
ค่าใช้สอย	รวม	1,580,000 บาท
รายจ่ายเพื่อให้ได้มาซึ่งบริการ		
ค่าจ้างเหมาบริการบุคคลภายนอก	จำนวน	700,000 บาท
- เพื่อจ่ายเป็นค่าจ้างเหมาบริการให้แก่ผู้รับจ้างทำการอย่างใดอย่างหนึ่งซึ่งมิใช่เป็นการประกอบ ดัดแปลง ต่อเติมครุภัณฑ์ที่ดินและสิ่งก่อสร้าง และอยู่ในความรับผิดชอบของผู้รับจ้าง เช่น ค่าจ้างเหมาแรงงานในการจัดเก็บขยะมูลฝอยและสิ่งปฏิกูล ตลอดจนการจ้างเหมาอื่น ๆ ที่เป็นกิจการในอำนาจหน้าที่ขององค์กรปกครองส่วนท้องถิ่นในพื้นที่ตำบลโพธิ์ชัย เป็นต้น		
- โดยถือปฏิบัติตามหนังสือกระทรวงมหาดไทย ที่ มท 0808.2/ว 4044 ลงวันที่ 10 กรกฎาคม 2563		
- กองสาธารณสุข		
ค่าธรรมเนียมต่าง ๆ	จำนวน	800,000 บาท
- เพื่อจ่ายเป็นค่าธรรมเนียมต่าง ๆ ให้แก่ส่วนราชการรัฐวิสาหกิจ หรือ หน่วยงานอื่น ๆ ที่คิดค่าธรรมเนียมในการให้บริการต่าง ๆ เช่น ค่าธรรมเนียมทิ้งขยะมูลฝอย ค่าเช่าบ่อทิ้งขยะมูลฝอย ค่าฝังกลบขยะมูลฝอย ค่าธรรมเนียมทิ้งสิ่งปฏิกูล เป็นต้น		
- โดยถือปฏิบัติตามระเบียบกระทรวงมหาดไทยว่าด้วยการเบิกค่าใช้จ่ายในการบริหารงานขององค์กรปกครองส่วนท้องถิ่น พ.ศ. 2562 แก้ไขเพิ่มเติมจนถึงปัจจุบันและหนังสือสั่งการที่เกี่ยวข้อง		
- กองสาธารณสุข		
ค่าบำรุงรักษาและซ่อมแซม	จำนวน	80,000 บาท
- เพื่อจ่ายเป็นค่าบำรุงรักษาและซ่อมแซมทรัพย์สินต่าง ๆ ให้สามารถใช้งานได้ตามปกติ เช่น รถบรรทุกขยะ รวมทั้งทรัพย์สินอื่น ๆ ที่เทศบาลตำบลโพธิ์ชัยดูแลรับผิดชอบสำนักปลัด		
- โดยถือปฏิบัติตามระเบียบกระทรวงมหาดไทยว่าด้วยการเบิกค่าใช้จ่ายในการบริหารงานขององค์กรปกครองส่วนท้องถิ่น พ.ศ. 2562 แก้ไขเพิ่มเติมจนถึงปัจจุบันและหนังสือสั่งการที่เกี่ยวข้อง		
- กองสาธารณสุข		



ค่าวัสดุ	รวม	640,000 บาท
วัสดุงานบ้านงานครัว	จำนวน	10,000 บาท
<p>- เพื่อจ่ายเป็นค่าจัดซื้อวัสดุงานบ้านงานครัวที่ใช้ในการปฏิบัติงาน ของเทศบาลตำบลโพธิ์ชัย แยกเป็น</p> <p>- วัสดุคง ทน เช่น หม้อ กระทะ กะละมัง ตะหลิว กรอบ รูป มีด ถัง ถาด แก ้วน้ำ จานรอง ถ้วยชาม ซ้อนส้อม กระจกเงา โองน้ำ ที่ นอน กระจกน เต้าไฟฟ้า เต้าน้ำมัน เตารีด เครื่องบด อาหาร กระทะไฟฟ้า หม้อไฟฟ้า หม้อหุงข้าวไฟฟ้า กระจกน้ำ ร้อน กระจกน้ำแข็ง ถังแก๊ส เต้า ตู้เก็บอุปกรณ์ดับเพลิง สายยาง ฉีดน้ำ ถังขยะแบบขาตั้ง ถังขยะแบบขาตั้ง ถังขยะแบบล้อ ลาก อ่างล้างจาน ถังน้ำ ฯลฯ</p> <p>- วัสดุสิ้นเปลือง เช่น ผงซักฟอก สบู่ น้ำยาดับกลิ่น แปรง ไม้ กวาด เข่ง มุ้ง ผ้าปูที่นอน ปลอกหมอน หมอน ผ้าห่ม ผ้า ปู โต๊ะ วัสดุประกอบอาหาร อาหารสำเร็จรูป ฯลฯ</p> <p>- โดยถือปฏิบัติตามระเบียบกระทรวงมหาดไทยว่าด้วยการเบิกค่า ใช้จ่ายในการบริหารงานขององค์กรปกครองส่วนท้องถิ่น พ.ศ . 2562 แก้ไขเพิ่มเติมจนถึงปัจจุบันและหนังสือสั่งการที่เกี่ยวข้อง</p> <p>- กองสาธารณสุข</p>		

## วัสดุยานพาหนะและขนส่ง

จำนวน

80,000 บาท

- เพื่อจ่ายเป็นค่าจัดซื้อวัสดุยานพาหนะและขนส่งที่ใช้ในการปฏิบัติงานของเทศบาลตำบลโพธิ์ชัย แยกเป็น
  - วัสดุคงทน เช่น ไชควง ประแจ แม่แรง กุญแจปากตาย กุญแจเลื่อน คีมล๊อค ล็อกเกียร์ ล็อคครัตซ์ ล็อคพวง มาลัย ฯลฯ
  - วัสดุสิ้นเปลือง เช่น ยางรถยนต์ น้ำมันเบรก น็อตและสกรู สายไมล์ เฟลา พิล์มกรองแสง น้ำกลั่น ฯลฯ
  - วัสดุอุปกรณ์ประกอบและอะไหล่ เช่น เบาะรถยนต์ เครื่องยนต์(อะไหล่) ชุดเกียร์รถยนต์ เบรก ครัช พวงมาลัย สายพานใบพัด หม้อน้ำ หัวเทียน แบตเตอรี่ จานจ่าย ล้อ ถังน้ำมัน ไฟหน้า ไฟเบรก ตลับลูกปืน กระจกมองข้างรถยนต์ กันชนรถยนต์ เข็มขัดนิรภัย สายไฮดรอลิค ฯลฯ
- โดยถือปฏิบัติตามระเบียบกระทรวงมหาดไทยว่าด้วยการเบิกค่าใช้จ่ายในการบริหารงานขององค์กรปกครองส่วนท้องถิ่น พ.ศ. 2562 แก้ไขเพิ่มเติมจนถึงปัจจุบันและหนังสือสั่งการที่เกี่ยวข้อง
- กองสาธารณสุข

## วัสดุเชื้อเพลิงและหล่อลื่น

จำนวน

500,000 บาท

- เพื่อจ่ายเป็นค่าจัดซื้อวัสดุเชื้อเพลิงและหล่อลื่นที่ใช้ในการปฏิบัติราชการของเทศบาลตำบลโพธิ์ชัย แยกเป็น
  - วัสดุสิ้นเปลือง เช่น แก๊สหุงต้ม น้ำมันเชื้อเพลิง น้ำมันดีเซล น้ำมันก๊าด น้ำมันเบนซิน น้ำมันเตา น้ำมันจารบี น้ำมันเครื่อง ถ่าน ก๊าซ น้ำมันเกียร์ น้ำมันหล่อลื่น ฯลฯ
- โดยถือปฏิบัติตามระเบียบกระทรวงมหาดไทยว่าด้วยการเบิกค่าใช้จ่ายในการบริหารงานขององค์กรปกครองส่วนท้องถิ่น พ.ศ. 2562 แก้ไขเพิ่มเติมจนถึงปัจจุบันและหนังสือสั่งการที่เกี่ยวข้อง
- กองสาธารณสุข



<b>วัสดุอื่น</b> - เพื่อจ่ายเป็นค่าวัสดุอื่น ๆ ที่ใช้ในการปฏิบัติงานของเทศบาลตำบลโพธิ์ชัย - วัสดุคงทน เช่น ค่าจัดซื้อที่รองรับขยะมูลฝอยที่ใช้ในการปฏิบัติงานของเทศบาลตำบลโพธิ์ชัย - โดยถือปฏิบัติตามระเบียบกระทรวงมหาดไทยว่าด้วยการเบิกค่าใช้จ่ายในการบริหารงานขององค์กรปกครองส่วนท้องถิ่น พ.ศ. 2562 แก้ไขเพิ่มเติมจนถึงปัจจุบันและหนังสือสั่งการที่เกี่ยวข้อง - กองสาธารณสุข	จำนวน 50,000 บาท
-------------------------------------------------------------------------------------------------------------------------------------------------------------------------------------------------------------------------------------------------------------------------------------------------------------------------------------------------------------------------------------------	---------------------

แผนงานสร้างความเข้มแข็งของชุมชน

<b>งานบริหารทั่วไปเกี่ยวกับสร้างความเข้มแข็งของชุมชน</b>	<b>รวม</b> 50,000 บาท
<b>งบดำเนินงาน</b>	<b>รวม</b> 50,000 บาท
<b>ค่าใช้จ่าย</b>	<b>รวม</b> 50,000 บาท
ใช้จ่ายเกี่ยวเนื่องกับการปฏิบัติราชการที่ไม่เข้าลักษณะรายจ่ายงบรายจ่ายอื่น ๆ	
โครงการจัดทำแผนพัฒนาตำบลและติดตามการดำเนินงานตามแผนของเทศบาลตำบลโพธิ์ชัย	จำนวน 30,000 บาท
- เพื่อจ่ายเป็นค่าใช้จ่ายในการเพื่อจัดทำแผนพัฒนาตำบลและติดตามการดำเนินงานตามแผนของเทศบาลตำบลโพธิ์ชัย เช่น ค่าอาหาร ค่าอาหารว่าง ค่าเครื่องดื่ม วิทยากรการจัดเวทีประชาคม และค่าใช้จ่ายอื่น ๆ - โดยปฏิบัติตามระเบียบกระทรวงมหาดไทยว่าด้วยการเบิกจ่ายค่าใช้จ่ายในการจัดงาน การจัดการแข่งขันกีฬาและการส่งนักกีฬาเข้าร่วมการแข่งขันกีฬาขององค์กรปกครองส่วนท้องถิ่น พ.ศ. 2559 แก้ไขเพิ่มเติมจนถึงปัจจุบันและหนังสือสั่งการที่เกี่ยวข้อง - โดยถือปฏิบัติตามระเบียบกระทรวงมหาดไทยว่าด้วยการจัดทำแผนพัฒนาขององค์กรปกครองส่วนท้องถิ่น พ.ศ. 2558 แก้ไขเพิ่มเติมจนถึงปัจจุบันและหนังสือสั่งการที่เกี่ยวข้อง - เป็นไปตามแผนพัฒนาท้องถิ่น (พ.ศ. 2566 - 2570) ) ยุทธศาสตร์ที่ 1 แผนงานที่ 1.5 ลำดับที่ 1 หน้า 19 - สำนักปลัด	

โครงการเทศบาลพบประชาชน	จำนวน	20,000 บาท
<ul style="list-style-type: none"> <li>- เพื่อจ่ายเป็นค่าใช้จ่ายในการเพื่อจัดทำโครงการเทศบาลพบประชาชนของเทศบาลตำบลโพธิ์ชัย เช่น ค่าอาหาร ค่าอาหารว่าง ค่าเครื่องดื่ม และค่าใช้จ่ายอื่น ๆ</li> <li>- โดยปฏิบัติตามระเบียบกระทรวงมหาดไทยว่าด้วยการเบิกจ่ายค่าใช้จ่ายในการจัดงาน การจัดการแข่งขันกีฬาและการส่งนักกีฬาเข้าร่วมการแข่งขันกีฬาขององค์กรปกครองส่วนท้องถิ่น พ.ศ. 2559 แก้ไขเพิ่มเติมจนถึงปัจจุบันและหนังสือสั่งการที่เกี่ยวข้อง</li> <li>- เป็นไปตามแผนพัฒนาท้องถิ่น (พ.ศ. 2566 - 2570 ) ยุทธศาสตร์ที่ 1 แผนงานที่ 1.5 ลำดับที่ 14 หน้า 20</li> <li>- สำนักปลัด</li> </ul>		
งานส่งเสริมและสนับสนุนความเข้มแข็งชุมชน	รวม	55,000 บาท
งบดำเนินงาน	รวม	15,000 บาท
ค่าใช้จ่าย	รวม	15,000 บาท
<p>รายจ่ายเกี่ยวเนื่องกับการปฏิบัติราชการที่ไม่เข้าลักษณะรายจ่ายงบรายจ่ายอื่น ๆ</p>		
โครงการส่งเสริมการประกอบอาชีพตามแนวปรัชญาเศรษฐกิจพอเพียง	จำนวน	15,000 บาท
<ul style="list-style-type: none"> <li>- เพื่อจ่ายเป็นค่าใช้จ่ายในการฝึกอบรมให้ความรู้เรื่องเศรษฐกิจพอเพียงให้ประชาชนได้มีอาชีพเสริม เช่น ค่าอาหาร ค่าอาหารว่าง ค่าเครื่องดื่มที่ไม่มีแอลกอฮอล์ ค่าวัสดุอุปกรณ์ ค่าสัมมนาคุณวิทยากร ค่าเช่าสถานที่ และค่าใช้จ่ายอื่น ๆ ที่เกี่ยวข้อง</li> <li>- โดยถือปฏิบัติตามระเบียบกระทรวงมหาดไทยว่าด้วยค่าใช้จ่ายในการฝึกอบรมและการเข้ารับการฝึกอบรมของเจ้าหน้าที่ท้องถิ่น พ.ศ. 2557 แก้ไขเพิ่มเติมจนถึงปัจจุบันและหนังสือสั่งการที่เกี่ยวข้อง</li> <li>- เป็นไปตามแผนพัฒนาท้องถิ่น (พ.ศ. 2566 - 2570) หน้าที่ 19 ลำดับที่ 6</li> <li>- กองสวัสดิการสังคม</li> </ul>		



วันที่พิมพ์

งบเงินอุดหนุน	รวม	40,000 บาท
เงินอุดหนุน	รวม	40,000 บาท
เงินอุดหนุนส่วนราชการ		
อุดหนุนโครงการสนับสนุนที่ทำการปกครองอำเภอเมืองหนองคาย เพื่อป้องกันและปราบปรามยาเสพติด	จำนวน	40,000 บาท
- เพื่อจ่ายเป็นเงินอุดหนุนโครงการสนับสนุนที่ทำการปกครอง อำเภอเมืองหนองคายเพื่อป้องกันและปราบปรามยาเสพติด อำเภอเมืองหนองคาย		
- โดยถือปฏิบัติตามระเบียบกระทรวงมหาดไทยว่าด้วยเงินอุดหนุน ขององค์กรปกครองส่วนท้องถิ่น พ.ศ. 2559		
- เป็นไปตามแผนพัฒนาท้องถิ่น (พ.ศ. 2566 - 2570) เพิ่ม เติม (ฉบับที่ 1) หน้าที่ 15 ลำดับที่		
- สำนักปลัด		

แผนงานการศึกษา วัฒนธรรม และนันทนาการ

งานกีฬาและนันทนาการ	รวม	350,000 บาท
งบดำเนินงาน	รวม	350,000 บาท
ค่าใช้จ่าย	รวม	200,000 บาท
รายการเกี่ยวเนื่องกับการปฏิบัติราชการที่ไม่เข้าลักษณะรายจ่ายงบรายจ่ายอื่น ๆ		
โครงการแข่งขันกีฬาโพธิ์ชัยสัมพันธ์สร้างความรักสามัคคีปรองดอง สมานฉันท์	จำนวน	150,000 บาท
- เพื่อจ่ายเป็นค่าใช้จ่ายสำหรับการแข่งขันกีฬาโพธิ์ชัยสัมพันธ์ สร้างความรักสามัคคีปรองดองสมานฉันท์ เช่น ค่าอาหาร ค่า อาหารว่าง ค่าเครื่องดื่มที่ไม่มีแอลกอฮอล์ ค่าสัมมนาคุณ วิทยากร ค่าวัสดุอุปกรณ์ ค่าเช่าสถานที่ ค่าตอบแทนคณะ กรรมการตัดสิน ค่าเบี้ยเลี้ยง ค่าถ้วยรางวัล/โล่รางวัล ค่าเงิน รางวัล ค่าชุดกีฬา และค่าใช้จ่ายอื่น ๆ ที่เกี่ยวข้อง		
- โดยถือปฏิบัติตามระเบียบกระทรวงมหาดไทยว่าด้วยการเบิกค่า ใช้จ่ายในการจัดงาน การจัดกิจกรรมสาธารณะ การส่งเสริมกีฬา และการแข่งขันกีฬาขององค์กรปกครองส่วนท้องถิ่น พ.ศ. 2564 แก้ไขเพิ่มเติมจนถึงปัจจุบันและหนังสือสั่งการที่เกี่ยวข้อง		
- เป็นไปตามแผนพัฒนาท้องถิ่น (พ.ศ. 2566 - 2570) หน้าที่ 21 ลำดับที่ 1		
- กองการศึกษา		
โครงการแข่งขันกีฬาส่วนราชการท้องถิ่นสัมพันธ์ด้านยาเสพติด	จำนวน	50,000 บาท
- เพื่อจ่ายเป็นค่าใช้จ่ายในโครงการแข่งขันกีฬาส่วนราชการท้องถิ่นสัมพันธ์ด้านยาเสพติด เช่น ค่าอาหาร ค่าอาหารว่าง ค่าพาหนะ ค่าเครื่องดื่ม ค่าวัสดุอุปกรณ์ ค่าเช่าทรัพย์สิน ค่าใช้จ่ายในการส่งนักกีฬาเข้าร่วม ค่าเบี้ยเลี้ยงเดินทาง และค่าใช้จ่ายอื่น ๆ ที่เกี่ยวข้อง		
- โดยถือปฏิบัติตามระเบียบกระทรวงมหาดไทยว่าด้วยการเบิกค่า ใช้จ่ายในการจัดงาน การจัดกิจกรรมสาธารณะ การส่งเสริมกีฬา และการแข่งขันกีฬาขององค์กรปกครองส่วนท้องถิ่น พ.ศ. 2564 แก้ไขเพิ่มเติมจนถึงปัจจุบันและหนังสือสั่งการที่เกี่ยวข้อง		
- เป็นไปตามแผนพัฒนาท้องถิ่น (พ.ศ. 2566 - 2570) หน้าที่ 21 ลำดับที่ 2		
- กองการศึกษา		



ค่าวัสดุ			
วัสดุกีฬา		รวม	150,000 บาท
		จำนวน	150,000 บาท
<ul style="list-style-type: none"> <li>- เพื่อจ่ายเป็นค่าจัดซื้อวัสดุกีฬาในกิจการของเทศบาลตำบลโพธิ์ชัย แยกเป็น <ul style="list-style-type: none"> <li>- วัสดุคงทน เช่น ห่วงยาง ไม้ตีปิงปอง ไม้แบดมินตัน ไม้เทนนิส เชือกกระโดด ดาบสองมือ ตะกร้าหวายแฮร์บอล นาฬิกาจับเวลา นวม ลูกทุ่มน้ำหนัก เสาดตาข่ายกีฬา เช่น เสาดตาข่ายตะกร้อ เสาดตาข่ายวอลเลย์บอล ห่วงบาสเก็ตบอลเหล็ก กระดานแสดงผลการแข่งขัน ลูกเปตอง เบาะมวยปล้ำ ยูโด ฯลฯ</li> <li>- วัสดุสิ้นเปลือง เช่น ตาข่ายกีฬา เช่น ตาข่ายตะกร้อ วอลเลย์บอล เป็นต้น ลูกปิงปอง ลูกแบดมินตัน ลูกเทนนิส ลูกฟุตบอล ลูกแฮร์บอล แผ่นโยคะ ตะกร้อ นกหวีด ฯลฯ</li> <li>- โดยถือปฏิบัติตามระเบียบกระทรวงมหาดไทยว่าด้วยการเบิกค่าใช้จ่ายในการบริหารงานขององค์กรปกครองส่วนท้องถิ่น พ.ศ. 2562 แก้ไขเพิ่มเติมจนถึงปัจจุบันและหนังสือสั่งการที่เกี่ยวข้อง</li> <li>- กองการศึกษา</li> </ul> </li> </ul>			
งานศาสนาวัดนธรรมท้องถิ่น		รวม	160,000 บาท
งบดำเนินงาน		รวม	160,000 บาท
ค่าใช้จ่าย		รวม	160,000 บาท
<p>รายจ่ายเกี่ยวเนื่องกับการปฏิบัติราชการที่ไม่เข้าลักษณะรายจ่ายงบรายจ่ายอื่น ๆ</p> <p>โครงการลานบุญ ลานธรรม</p> <p>จำนวน 10,000 บาท</p> <ul style="list-style-type: none"> <li>- เพื่อจ่ายเป็นค่าใช้จ่ายในการจัดกิจกรรมลานบุญลานธรรม เช่น ค่าอาหาร ค่าอาหารว่าง ค่าเครื่องดื่มที่ไม่มีแอลกอฮอล์ ค่าพิธีกร ค่าเช่าสถานที่ และค่าใช้จ่ายอื่น ๆ ที่เกี่ยวข้อง</li> <li>- โดยถือปฏิบัติตามระเบียบกระทรวงมหาดไทยว่าด้วยการเบิกค่าใช้จ่ายในการจัดงาน การจัดกิจกรรมสาธารณะ การส่งเสริมกีฬา และการแข่งขันกีฬาขององค์กรปกครองส่วนท้องถิ่น พ.ศ. 2564 แก้ไขเพิ่มเติมจนถึงปัจจุบันและหนังสือสั่งการที่เกี่ยวข้อง</li> <li>- เป็นไปตามแผนพัฒนาท้องถิ่น (พ.ศ. 2566 - 2570) หน้าที่ 21 ลำดับที่ 3</li> <li>- กองการศึกษา</li> </ul>			

โครงการส่งเสริมประเพณีและวัฒนธรรมท้องถิ่นการจัดงานประเพณี ลอยกระทงตำบลโพธิ์ชัย จำนวน 150,000 บาท

- เพื่อจ่ายเป็นค่าใช้จ่ายในการจัดงานประเพณีและวัฒนธรรมท้องถิ่น เช่น ค่าอาหาร ค่าอาหารว่าง ค่าเครื่องดื่ม ค่าพิธีกร ค่าเช่าสถานที่ ค่าพิมพ์เอกสาร และค่าใช้จ่ายอื่น ๆ ที่เกี่ยวข้อง
- โดยถือปฏิบัติตามระเบียบกระทรวงมหาดไทยว่าด้วยการเบิกค่าใช้จ่ายในการจัดงาน การจัดกิจกรรมสาธารณะ การส่งเสริมกีฬา และการแข่งขันกีฬาขององค์กรปกครองส่วนท้องถิ่น พ.ศ. 2564 แก้ไขเพิ่มเติมจนถึงปัจจุบันและหนังสือสั่งการที่เกี่ยวข้อง
- เป็นไปตามแผนพัฒนาท้องถิ่น (พ.ศ. 2566 - 2570) หน้าที่ 21 ลำดับที่ 4
- กองการศึกษา

แผนงานอุตสาหกรรมและการโยธา

งานก่อสร้าง	รวม	7,191,000 บาท
งบลงทุน	รวม	7,191,000 บาท
ค่าที่ดินและสิ่งก่อสร้าง	รวม	7,191,000 บาท

ค่าก่อสร้างสิ่งสาธารณูปโภค

โครงการก่อสร้างถนน คสล. สายข้างหนองบัว จำนวน 750,000 บาท

- เพื่อจ่ายเป็นค่าก่อสร้างถนน คสล. สายข้างหนองบัว บ้านหนองหวู่ที่ 1: ขนาดกว้าง 5.00 เมตร ยาว 200 เมตร หนา 0.20 เมตร ไหล่ทางลูกรัง 1 ด้าน กว้าง 0.50 เมตร พื้นที่รวมไม่น้อยกว่า 1,000 ตร.ม.
- โดยถือปฏิบัติตามพระราชบัญญัติเทศบาล พ.ศ. 2496 แก้ไขเพิ่มเติมจนถึง (ฉบับที่ 14) พ.ศ. 2562 มาตรา 50(2)
- เป็นไปตามแผนพัฒนาท้องถิ่น (พ.ศ. 2566 - 2570) เพิ่มเติม (ฉบับที่ 1)
- กองช่าง



โครงการก่อสร้างถนน คสล. หมู่ที่ 12 บ้านม่วงคำ ซอยมะลิ เชื่อมคำโป่งเป้ง จำนวน 375,000 บาท

- เพื่อจ่ายเป็นค่าก่อสร้างถนน คสล. หมู่ที่ 12 บ้านม่วงคำ ซอยมะลิ เชื่อมคำโป่งเป้ง : ขนาดกว้าง 4.00 เมตร ยาว 150 เมตร หนา 0.15 เมตร ไหล่ทางลูกรังกว้างข้างละ 0.50 เมตร พื้นที่รวมไม่น้อยกว่า 600.00 ตร.ม. ตามแบบ ทต.โพธิ์ชัย กำหนด
- โดยถือปฏิบัติตามพระราชบัญญัติเทศบาล พ.ศ. 2496 แก้ไขเพิ่มเติมจนถึง (ฉบับที่ 14) พ.ศ. 2562 มาตรา 50(2)
- เป็นไปตามแผนพัฒนาท้องถิ่น (พ.ศ. 2566 - 2570) หน้าที่ 33 ลำดับที่ 74
- กองช่าง

โครงการก่อสร้างถนน คสล. หมู่ที่ 2 บ้านคำแค สายป่าช้าคำแค - เชื่อมวัดม่วงคำ จำนวน 500,000 บาท

- เพื่อจ่ายเป็นค่าก่อสร้างถนน คสล. หมู่ที่ 2 บ้านคำแค สายป่าช้าคำแค - เชื่อมวัดม่วงคำ : ขนาดกว้าง 5.00 เมตร ยาว 157 เมตร หนา 0.15 เมตร ไหล่ทางลูกรังกว้างข้างละ 0.50 เมตร พื้นที่รวมไม่น้อยกว่า 785 ตร.ม. ตามแบบ ทต.โพธิ์ชัย กำหนด
- โดยถือปฏิบัติตามพระราชบัญญัติเทศบาล พ.ศ. 2496 แก้ไขเพิ่มเติมจนถึง (ฉบับที่ 14) พ.ศ. 2562 มาตรา 50(2)
- เป็นไปตามแผนพัฒนาท้องถิ่น (พ.ศ. 2566 - 2570) หน้าที่ 25 ลำดับที่ 18
- กองช่าง

โครงการก่อสร้างถนน คสล. หมู่ที่ 7 บ้านร่องเม็ก ซอยนายนวนย ศรีสุ จำนวน 66,000 บาท  
ระ

- เพื่อจ่ายเป็นค่าก่อสร้างถนน คสล. หมู่ที่ 7 บ้านร่องเม็ก ซอย  
นายนวนย ศรีสุระ : ขนาดกว้าง 3.50 เมตร ยาว 33  
เมตร หนา 0.15 เมตร ไหล่ทางลูกรังกว้างข้างละ 0.50  
เมตร พื้นที่รวมไม่น้อยกว่า 115.50 ตร.ม. ตามแบบ ทต.โพธิ์  
ชัย กำหนด
- โดยถือปฏิบัติตามพระราชบัญญัติเทศบาล พ.ศ. 2496 แก้ไขเพิ่มเติม  
จนถึง (ฉบับที่ 14) พ.ศ. 2562 มาตรา 50(2)
- เป็นไปตามแผนพัฒนาท้องถิ่น (พ.ศ. 2566 - 2570) หน้าที่ 31  
ลำดับที่ 54
- กองช่าง

โครงการก่อสร้างบ่อพัก คสล. พร้อมวางท่อระบายน้ำ ซอยเสริมสวย จำนวน 236,000 บาท  
ชลดา

- เพื่อจ่ายเป็นค่าก่อสร้างบ่อพัก คสล. พร้อมวางท่อระบาย  
น้ำ ซอยเสริมสวยชลดา บ้านหนองแดง หมู่ที่ 6 : ก่อสร้างบ่อ  
พัก คสล. ขนาด 0.80x1.20 เมตร พร้อมฝาปิดจำนวน 11  
บ่อ และ วางท่อระบายน้ำ คสล. ขนาดเส้นผ่านศูนย์กลาง 0.40  
เมตร จำนวน 87 ท่อน รวมความยาวบ่อพักและท่อระบายน้ำไม่  
น้อยกว่า 98 เมตร
- โดยถือปฏิบัติตามพระราชบัญญัติเทศบาล พ.ศ. 2496 แก้ไขเพิ่มเติม  
จนถึง (ฉบับที่ 14) พ.ศ. 2562 มาตรา 50(2)
- เป็นไปตามแผนพัฒนาท้องถิ่น (พ.ศ. 2566 - 2570) เพิ่ม  
เติม (ฉบับที่ 1)
- กองช่าง



โครงการก่อสร้างบ่อพัก คสล. พร้อมวางท่อระบายน้ำ สายหนองแดง จำนวน 433,000 บาท  
- เนินพระเนา

- เพื่อจ่ายเป็นค่าก่อสร้างบ่อพัก คสล. พร้อมวางท่อระบายน้ำ สายหนองแดง - เนินพระเนา บ้านหนองแดง หมู่ที่ 6 : ก่อสร้างบ่อพัก คสล. ขนาด 0.80x1.20 เมตร พร้อมฝาปิดจำนวน 18 บ่อ และวางท่อระบายน้ำ คสล. ขนาดเส้นผ่านศูนย์กลาง 0.40 เมตร จำนวน 182 ท่อน รวมความยาวบ่อพักและท่อระบายน้ำไม่น้อยกว่า 200 เมตร

- โดยถือปฏิบัติตามพระราชบัญญัติเทศบาล พ.ศ. 2496 แก้ไขเพิ่มเติมจนถึง (ฉบับที่ 14) พ.ศ. 2562 มาตรา 50(2)

- เป็นไปตามแผนพัฒนาท้องถิ่น (พ.ศ. 2566 - 2570) เพิ่มเติม (ฉบับที่ 1)

- กองช่าง

โครงการก่อสร้างบ่อพัก คสล. พร้อมวางท่อระบายน้ำ หมู่ที่ 12 บ้าน จำนวน 500,000 บาท  
ม่วงคำ ซอย 7

- เพื่อจ่ายเป็นค่าก่อสร้างบ่อพัก คสล. พร้อมวางท่อระบายน้ำ หมู่ที่ 12 บ้านม่วงคำ ซอย 7 : ก่อสร้างบ่อพัก คสล.

. ขนาด 0.80x1.20 เมตร พร้อมฝาปิดจำนวน 21 บ่อ และวางท่อระบายน้ำ คสล. ขนาดเส้นผ่านศูนย์กลาง 0.40 เมตร จำนวน 205 ท่อน รวมความยาวบ่อพักและท่อระบายน้ำไม่น้อยกว่า 226 เมตร

- โดยถือปฏิบัติตามพระราชบัญญัติเทศบาล พ.ศ. 2496 แก้ไขเพิ่มเติมจนถึง (ฉบับที่ 14) พ.ศ. 2562 มาตรา 50(2)

- เป็นไปตามแผนพัฒนาท้องถิ่น (พ.ศ. 2566 - 2570) หน้าที่ 34 ลำดับที่ 76

- กองช่าง

โครงการก่อสร้างบ่อพัก คสล. พร้อมวางท่อระบายน้ำ หมู่ที่ 2 บ้าน จำนวน 500,000 บาท  
คำแค สายถนนเส้นหลัก

- เพื่อจ่ายเป็นค่าก่อสร้างบ่อพัก คสล. พร้อมวางท่อระบายน้ำ หมู่ที่ 2 บ้านคำแค สายถนนเส้นหลัก : ก่อสร้างบ่อพัก คสล . ขนาด 0.80x1.20 เมตร พร้อมฝาปิดจำนวน 20 บ่อ และวางท่อระบายน้ำ คสล. ขนาดเส้นผ่านศูนย์กลาง 0.40 เมตร จำนวน 205 ท่อน รวมความยาวบ่อพักและท่อระบายน้ำไม่น้อยกว่า 225 เมตร ตามแบบ ทต.โพธิ์ชัย กำหนด
- โดยถือปฏิบัติตามพระราชบัญญัติเทศบาล พ.ศ. 2496 แก้ไขเพิ่มเติมจนถึง (ฉบับที่ 14) พ.ศ. 2562 มาตรา 50(2)
- เป็นไปตามแผนพัฒนาท้องถิ่น (พ.ศ. 2566 - 2570) หน้าที่ 26 ลำดับที่ 20
- กองช่าง

โครงการก่อสร้างบ่อพัก คสล. พร้อมวางท่อระบายน้ำ หมู่ที่ 4 บ้าน จำนวน 863,000 บาท  
เนินพระเนาวิ์ สายเนินพระเนาวิ์ - หนองแดง (ต่อจากโครงการเดิม - บ่อพักโครงการเก่า)

- เพื่อจ่ายเป็นค่าก่อสร้างบ่อพัก คสล. พร้อมวางท่อระบายน้ำ หมู่ที่ 4 บ้านเนินพระเนาวิ์ สายเนินพระเนาวิ์ - หนองแดง (ต่อจากโครงการเดิม - บ่อพักโครงการเก่า) : ก่อสร้างบ่อพัก คสล . ขนาด 0.80x1.20 เมตร พร้อมฝาปิดจำนวน 36 บ่อ และวางท่อระบายน้ำ คสล. ขนาดเส้นผ่านศูนย์กลาง 0.40 เมตร จำนวน 358 ท่อน รวมความยาวบ่อพักและท่อระบายน้ำไม่น้อยกว่า 394 เมตร ตามแบบ ทต.โพธิ์ชัย กำหนด
- โดยถือปฏิบัติตามพระราชบัญญัติเทศบาล พ.ศ. 2496 แก้ไขเพิ่มเติมจนถึง (ฉบับที่ 14) พ.ศ. 2562 มาตรา 50(2)
- เป็นไปตามแผนพัฒนาท้องถิ่น (พ.ศ. 2566 - 2570) หน้าที่ 29 ลำดับที่ 42
- กองช่าง



โครงการก่อสร้างบ่อพัก คสล. พร้อมวางท่อระบายน้ำ หมู่ที่ 6 บ้านหนองแดง สายหน้าบ้านนางอุไร - หน้าวัดรัตนวาปี (2 ฝั่ง) จำนวน 159,000 บาท

- เพื่อจ่ายเป็นค่าก่อสร้างบ่อพัก คสล. พร้อมวางท่อระบายน้ำ หมู่ที่ 6 บ้านหนองแดง สายหน้าบ้านนางอุไร - หน้าวัดรัตนวาปี (2 ฝั่ง) : ก่อสร้างบ่อพัก คสล. ขนาด 0.80x1.20 เมตร พร้อมฝาปิด จำนวน 7 บ่อ และวางท่อระบายน้ำ คสล. ขนาดเส้นผ่านศูนย์กลาง 0.40 เมตร จำนวน 63 ท่อน รวมความยาวบ่อพักและท่อระบายน้ำไม่น้อยกว่า 70 เมตร ตามแบบ ทต.โพธิ์ชัย กำหนด
- โดยถือปฏิบัติตามพระราชบัญญัติเทศบาล พ.ศ. 2496 แก้ไขเพิ่มเติมจนถึง (ฉบับที่ 14) พ.ศ. 2562 มาตรา 50(2)
- เป็นไปตามแผนพัฒนาท้องถิ่น (พ.ศ. 2566 - 2570) หน้าที่ 30 ลำดับที่ 52
- กองช่าง

โครงการก่อสร้างบ่อพัก คสล. พร้อมวางท่อระบายน้ำ หมู่ที่ 8 (หลังสนามกีฬา) จำนวน 303,000 บาท

- เพื่อจ่ายเป็นค่าก่อสร้างบ่อพัก คสล. พร้อมวางท่อระบายน้ำ หมู่ที่ 8 (หลังสนามกีฬา) : ก่อสร้างบ่อพัก คสล. ขนาด 0.80x1.20 เมตร พร้อมฝาปิดจำนวน 13 บ่อ และวางท่อระบายน้ำ คสล. ขนาดเส้นผ่านศูนย์กลาง 0.40 เมตร จำนวน 122 ท่อน รวมความยาวบ่อพักและท่อระบายน้ำไม่น้อยกว่า 135 เมตร ตามแบบ ทต.โพธิ์ชัย กำหนด
- โดยถือปฏิบัติตามพระราชบัญญัติเทศบาล พ.ศ. 2496 แก้ไขเพิ่มเติมจนถึง (ฉบับที่ 14) พ.ศ. 2562 มาตรา 50(2)
- เป็นไปตามแผนพัฒนาท้องถิ่น (พ.ศ. 2566 - 2570) หน้าที่ 32 ลำดับที่ 64
- กองช่าง

โครงการก่อสร้างบ่อพัก คสล. พร้อมวางท่อระบายน้ำ หมู่ที่ 8 บ้าน จำนวน 500,000 บาท  
 นาจันทร์ ซอย 2 (ข้างสนามกีฬา ฝั่งทิศตะวันตก)

- เพื่อจ่ายค่าก่อสร้างบ่อพัก คสล. พร้อมวางท่อระบายน้ำ หมู่ที่ 8 บ้านนาจันทร์ ซอย 2 (ข้างสนามกีฬา ฝั่งทิศตะวันตก) : ก่อสร้างบ่อพัก คสล. ขนาด 0.80x1.20 เมตร พร้อมฝาปิด จำนวน 21 บ่อ และวางท่อระบายน้ำ คสล. ขนาดเส้นผ่านศูนย์กลาง 0.40 เมตร จำนวน 205 ท่อน รวมความยาวบ่อพักและท่อระบายน้ำไม่น้อยกว่า 226 เมตร
- โดยถือปฏิบัติตามพระราชบัญญัติเทศบาล พ.ศ. 2496 แก้ไขเพิ่มเติมจนถึง (ฉบับที่ 14) พ.ศ. 2562 มาตรา 50(2)
- เป็นไปตามแผนพัฒนาท้องถิ่น (พ.ศ. 2566 - 2570) หน้าที่ 33 ลำดับที่ 69
- กองช่าง

ค่าปรับปรุงที่ดินและสิ่งก่อสร้าง

โครงการขยายถนนลูกรัง หมู่ที่ 1 บ้านหนาด บริเวณบล็อคอคอนเวิส จำนวน 312,000 บาท  
 สะพานหนองแดง - ฝั่งตะวันออก

- เพื่อจ่ายเป็นโครงการขยายถนนลูกรัง หมู่ที่ 1 บ้านหนาด บริเวณบล็อคอคอนเวิส สะพานหนองแดง - ฝั่งตะวันออก บ้านหนาด หมู่ที่ 1 : ปรับปรุงถนนลูกรังขนาดกว้าง 3.00 เมตร ยาว 950 เมตร ปริมาณลูกรังไม่น้อยกว่า 1,425 ลบ.ม . ตามแบบ ทต.โพธิ์ชัย กำหนด
- โดยถือปฏิบัติตามพระราชบัญญัติเทศบาล พ.ศ. 2496 แก้ไขเพิ่มเติมจนถึง (ฉบับที่ 14) พ.ศ. 2562 มาตรา 50(2)
- เป็นไปตามแผนพัฒนาท้องถิ่น (พ.ศ. 2566 - 2570) หน้าที่ 23 ลำดับที่ 1
- กองช่าง



<p>โครงการปรับปรุงถนนลูกรังสายชอยมะลิ - วัดคำโป่งเป้ง</p> <ul style="list-style-type: none"> <li>- เพื่อจ่ายเป็นค่าปรับปรุงถนนลูกรัง สายชอยมะลิ - วัดคำโป่งเป้ง บ้านร่องเม็ก หมู่ที่ 7 : ปรับปรุงถนนลูกรังขนาดกว้าง 4.00 เมตร ยาว 500 เมตร ปริมาณลูกรังไม่น้อยกว่า 800 ลบ.ม</li> <li>. พร้อมวางท่อ คสล. เส้นผ่านศูนย์กลาง 0.40 เมตร 7 ท่อน จำนวน 2 จุด</li> <li>- โดยถือปฏิบัติตามพระราชบัญญัติเทศบาล พ.ศ. 2496 แก้ไขเพิ่มเติมจนถึง (ฉบับที่ 14) พ.ศ. 2562 มาตรา 50(2)</li> <li>- เป็นไปตามแผนพัฒนาท้องถิ่น (พ.ศ. 2566 - 2570) เพิ่มเติม (ฉบับที่ 1)</li> <li>- กองช่าง</li> </ul>	จำนวน	183,000 บาท
<p>โครงการปรับปรุงถนนลูกรังสายนาตาไก่</p> <ul style="list-style-type: none"> <li>- เพื่อจ่ายเป็นค่าปรับปรุงถนนลูกรัง สายนาตาไก่ บ้านหนองแดง หมู่ที่ 6 : ปรับปรุงถนนลูกรังขนาดกว้าง 4.00 เมตร ยาว 600 เมตร ปริมาณลูกรังไม่น้อยกว่า 1,200 ลบ.ม. พร้อมวางท่อ คสล. เส้นผ่านศูนย์กลาง 0.40 เมตร 7 ท่อน จำนวน 2 จุด</li> <li>- โดยถือปฏิบัติตามพระราชบัญญัติเทศบาล พ.ศ. 2496 แก้ไขเพิ่มเติมจนถึง (ฉบับที่ 14) พ.ศ. 2562 มาตรา 50(2)</li> <li>- เป็นไปตามแผนพัฒนาท้องถิ่น (พ.ศ. 2566 - 2570) เพิ่มเติม (ฉบับที่ 1)</li> <li>- กองช่าง</li> </ul>	จำนวน	278,000 บาท
<p>โครงการเสริมผิวจราจรลูกรัง หมู่ที่ 12 บ้านม่วงคำ ซอย 7 แยกลงไปทุ่งนา</p> <ul style="list-style-type: none"> <li>- เพื่อจ่ายเป็นค่าเสริมผิวจราจรลูกรัง หมู่ที่ 12 บ้านม่วงคำ ซอย 7 แยกลงไปทุ่งนา : ปรับปรุงถนนลูกรังขนาดกว้าง 4.00 เมตร ยาว 570 เมตร ปริมาณลูกรังไม่น้อยกว่า 1,140 ลบ.ม</li> <li>. พร้อมวางท่อ คสล. เส้นผ่าศูนย์กลาง 0.40 เมตร 7 ท่อน จำนวน 2 จุด ตามแบบ ทด.โพธิ์ชัย กำหนด</li> <li>- โดยถือปฏิบัติตามพระราชบัญญัติเทศบาล พ.ศ. 2496 แก้ไขเพิ่มเติมจนถึง (ฉบับที่ 14) พ.ศ. 2562 มาตรา 50(2)</li> <li>- เป็นไปตามแผนพัฒนาท้องถิ่น (พ.ศ. 2566 - 2570) หน้าที่ 33 ลำดับที่ 7</li> <li>- กองช่าง</li> </ul>	จำนวน	265,000 บาท

โครงการเสริมผิวจราจรแอสฟัลต์ติกคอนกรีต หมู่ที่ 3 บ้านโนนสังข์ จำนวน 928,000 บาท  
 ซอยข้างบ้านเด็กโสสะ

- เพื่อจ่ายเป็นค่าเสริมผิวจราจรแอสฟัลต์ติกคอนกรีต หมู่ที่ 3 บ้าน  
 โนนสังข์ ซอยข้างบ้านเด็กโสสะ : เสริมผิวแอสฟัลต์ติก  
 คอนกรีต ระยะที่ 1 กว้าง 6.00 เมตร ยาว 335 เมตร หนา 0.04  
 เมตร

ระยะที่ 2 กว้าง 5.00 เมตร ยาว 35 เมตร หนา 0.04 เมตร

รวมพื้นที่ไม่น้อยกว่า 2,185 ตร.ม.

ตามแบบ ทต.โพธิ์ชัย กำหนด

- โดยถือปฏิบัติตามพระราชบัญญัติเทศบาล พ.ศ. 2496 แก้ไขเพิ่มเติม  
 จนถึง (ฉบับที่ 14) พ.ศ. 2562 มาตรา 50(2)

- เป็นไปตามแผนพัฒนาท้องถิ่น (พ.ศ. 2566 - 2570) หน้าที่ 26  
 ลำดับที่ 24

- กองช่าง

ปรับปรุงถนนลูกรัง สายม่วงคำซอย 9 เชื่อม ม่วงคำซอย 11 จำนวน 40,000 บาท

- เพื่อจ่ายเป็นค่าปรับปรุงถนนลูกรัง สาย ซอยม่วงคำซอย 9  
 เชื่อม ม่วงคำซอย 11 บ้านม่วงคำ หมู่ที่ 12 : ปรับปรุงถนนลูกรัง  
 ขนาดกว้าง 4.00 เมตร ยาว 88 เมตร ปริมาณลูกรังไม่น้อย  
 กว่า 176 ลบ.ม.

- โดยถือปฏิบัติตามพระราชบัญญัติเทศบาล พ.ศ. 2496 แก้ไขเพิ่มเติม  
 จนถึง (ฉบับที่ 14) พ.ศ. 2562 มาตรา 50(2)

- เป็นไปตามแผนพัฒนาท้องถิ่น (พ.ศ. 2566 - 2570) เพิ่ม  
 เต็ม (ฉบับที่ 1)

- กองช่าง



แผนงานการเกษตร

งานส่งเสริมการเกษตร	รวม	60,000 บาท
งบดำเนินงาน	รวม	60,000 บาท
ค่าใช้จ่าย	รวม	30,000 บาท
รายจ่ายเกี่ยวเนื่องกับการปฏิบัติราชการที่ไม่เข้าลักษณะรายจ่ายงบรายจ่ายอื่น ๆ		
โครงการอนุรักษ์พันธุกรรมพืช	จำนวน	30,000 บาท
- เพื่อจ่ายเป็นค่าใช้จ่ายในโครงการอนุรักษ์พันธุกรรมพืช เช่น ค่าอาหาร ค่าอาหารว่าง ค่าเครื่องดื่มที่ไม่มีแอลกอฮอล์ ค่าวัสดุอุปกรณ์ ค่าสัมมนาคุณวิทยากร ค่าเช่าสถานที่ และค่าใช้จ่ายอื่น ๆ ที่เกี่ยวข้อง		
- โดยถือปฏิบัติตามระเบียบกระทรวงมหาดไทยว่าด้วยค่าใช้จ่ายในการฝึกอบรมและการเข้ารับการฝึกอบรมของเจ้าหน้าที่ท้องถิ่น พ.ศ. 2557 แก้ไขเพิ่มเติมจนถึงปัจจุบันและหนังสือสั่งการที่เกี่ยวข้อง		
- เป็นไปตามแผนพัฒนาท้องถิ่น (พ.ศ. 2566 - 2570) หน้าที่ 35 ลำดับที่ 2		
- กองสวัสดิการสังคม		
ค่าวัสดุ	รวม	30,000 บาท
วัสดุเชื้อเพลิงและหล่อลื่น	จำนวน	30,000 บาท
- เพื่อจ่ายเป็นค่าจัดซื้อวัสดุเชื้อเพลิงและหล่อลื่นที่ใช้ในการปฏิบัติราชการของเทศบาลตำบลโพธิ์ชัย แยกเป็น		
- วัสดุสิ้นเปลือง เช่น แก๊สหุงต้ม น้ำมันเชื้อเพลิง น้ำมันดีเซล น้ำมันก๊าด น้ำมันเบนซิน น้ำมันเตา น้ำมันจารบี น้ำมันเครื่อง ถ่าน ก๊าซ น้ำมันเกียร์ น้ำมันหล่อลื่น ฯลฯ		
- โดยถือปฏิบัติตามระเบียบกระทรวงมหาดไทยว่าด้วยการเบิกค่าใช้จ่ายในการบริหารงานขององค์กรปกครองส่วนท้องถิ่น พ.ศ. 2562 แก้ไขเพิ่มเติมจนถึงปัจจุบันและหนังสือสั่งการที่เกี่ยวข้อง		
- กองสวัสดิการสังคม		

เทศบัญญัติงบประมาณรายจ่ายประจำปีงบประมาณ พ.ศ. 2566

งบ/รายจ่าย/ประเภทรายจ่าย	แผนงาน	แผนงานงบกลาง	แผนงานบริหารงานทั่วไป	แผนงานการรักงาน ความสงบภายใน	แผนงานการศึกษา	แผนงานสาธารณสุข	แผนงานสังคมสงเคราะห์	แผนงานเกษตรและชุมชน	แผนงานสร้างเสริม เข้มแข็งของชุมชน
งบกลาง	เงินสมทบกองทุนประกันสังคม	300,000							
	เงินสมทบกองทุนเงินทดแทน	10,000							
	เบี้ยยังชีพผู้สูงอายุ	7,111,200							
	เบี้ยยังชีพความพิการ	1,639,200							
	เบี้ยยังชีพผู้ป่วยเอดส์	132,000							
	เงินสำรองจ่าย	200,000							
	รายจ่ายตามข้อผูกพัน								
	เงินสมทบกองทุนบำเหน็จบำนาญข้าราชการส่วนท้องถิ่น (ก.บ.ท.)	896,985							
	เงินช่วยค่าครองชีพผู้รับบำนาญ (ช.ค.บ.)	20,000							
	ค่าสมคนสันนิบาตเทศบาลแห่งประเทศไทย	70,000							
เงินช่วยเหลือ									
เงินช่วยค่าทำศพข้าราชการ/พนักงาน	25,000								



งบ/รายจ่าย/ประเภทรายจ่าย	แผนงาน	แผนงาน วัตถุประสงค์และ นิมิตการ	แผนงาน วัตถุประสงค์และ การโยธา	รวม
	เงินสมทบกองทุนประกันสังคม			300,000
	เงินสมทบกองทุนเงินทดแทน			10,000
	เบี้ยยังชีพผู้สูงอายุ			7,111,200
	เบี้ยยังชีพความพิการ			1,639,200
	เบี้ยยังชีพผู้ป่วยเอดส์			132,000
	เงินสำรองจ่าย			200,000
	รายจ่ายตามข้อผูกพัน			
งบกลาง	เงินสมทบกองทุน			
	บำเหน็จบำนาญข้าราชการส่วนท้องถิ่น (ก.บ.ท.)			896,985
งบกลาง	เงินช่วยเหลือโครงการซีพีผู้รับ			20,000
	บ้านบุญ (ช.ค.บ.)			
	คำสมาคมสันนิบาตเทศบาลแห่งประเทศไทย			70,000
	เงินช่วยเหลือ			
	เงินช่วยเหลือทำศพข้าราชการ/พนักงาน			25,000



งบ/รายจ่าย/ประเภทรายจ่าย		แผนงาน		แผนงานสรุปถาวร	แผนงานบริหารภักดี ทั่วไป	แผนงานการรักษ ความสงบภายใน	แผนงานการศึกษา	แผนงานสาธารณสุข	แผนงานสังคม สงเคราะห์	แผนงานศิลปะและ ชุมชน	แผนงานสร้าง เสริมแข็งของชุมชน
งบกลาง	งบกลาง	เงินช่วยค่าทำศพ พนักงานจ้าง	25,000								
		เงินเดือนนายยก/รองนายยก องค์การปกครองส่วนท้องถิ่น		725,760							
		ค่าตอบแทนประจำตำแหน่ง นายก/รองนายก		180,000							
		ค่าตอบแทนพิเศษนายก/รอง นายก		180,000							
	เงินเดือน (ฝ่ายกร เมือง)	ค่าตอบแทนรายเดือน เลขานุการ/ที่ปรึกษานายก เทศมนตรี นายกองค์การ บริหารส่วนตำบล		207,360							
		ค่าตอบแทนประธานสภา/รอง ประธานสภา/สมาชิก สภา/เลขานุการสภาองค์กร ปกครองส่วนท้องถิ่น		1,555,200							
งบบุคลากร		เงินเดือนข้าราชการ หรือ พนักงานส่วนท้องถิ่น		7,717,140			1,155,720		1,296,540	1,359,960	
		เงินเพิ่มต่าง ๆ ของข้าราชการ หรือพนักงานส่วนท้องถิ่น		147,900							
	เงินเดือน (ฝ่าย ประจำ)	เงินประจำตำแหน่ง		282,000			60,000		60,000	60,000	
		ค่าตอบแทนพนักงานจ้าง		1,698,360			230,160		391,800	934,320	
		เงินเพิ่มต่าง ๆ ของพนักงาน จ้าง		85,260			24,000			38,040	



งบ/รายจ่าย/ประเภทรายจ่าย		แผนงาน	แผนงานการศึกษา วิษัณธรรม และ บัณฑิตการ	แผนงาน อุตสาหกรรมและ การโยธา	แผนงานการศึกษา	รวม
งบกลาง		เงินช่วยค่าทำศพ พนักงานจ้าง				25,000
		เงินเดือนนายมา/รองนายมา องค์การปกครองส่วนท้องถิ่น				725,760
		ค่าตอบแทนประจำตำแหน่ง นายก/รองนายก				180,000
		ค่าตอบแทนพิเศษนายก/รอง นายก				180,000
	เงินเดือน (ฝ่ายการ เมือง)	ค่าตอบแทนรายเดือน เลขานุการ/ที่ปรึกษานายก เทศมนตรี นายกองค์การ บริหารส่วนตำบล				207,360
งบบุคลากร		ค่าตอบแทนประธานสภา/รอง ประธานสภา/สมาชิก สภา/เลขานุการสภาองค์กร ปกครองส่วนท้องถิ่น				1,555,200
		เงินเดือนข้าราชการ หรือ พนักงานส่วนท้องถิ่น				12,605,580
	เงินเดือน (ฝ่าย ประจำ)	เงินเพิ่มเติม ๑ ของข้าราชการ หรือพนักงานส่วนท้องถิ่น				147,900
		เงินประจำตำแหน่ง				504,000
		ค่าตอบแทนพนักงานจ้าง				3,856,992
		เงินเพิ่มเติม ๑ ของพนักงาน จ้าง				315,300







งบ/รายการจ่าย/ประเภทรายการจ่าย		แผนงาน	แผนงานการศึกษา วัฒนธรรม และ นันทนาการ	แผนงาน อุตสาหกรรมและ การค้า	แผนงานการเกษตร	รวม
งบบุคลากร		เงินวิทยฐานะ				42,000
		ค่าตอบแทนผู้ปฏิบัติราชการ อันเป็นประโยชน์แก่องค์กร ปกครองส่วนท้องถิ่น				1,518,084
		ค่าเบี้ยประชุม				5,000
		ค่าตอบแทนการปฏิบัติงาน นอกเวลาราชการ				135,000
	ค่าตอบแทน	ค่าเช่าบ้าน				494,000
		เงินช่วยเหลือการศึกษาบุตร				
		เงินช่วยเหลือการศึกษา บุตรข้า ราชการ/พนักงาน/ลูกจ้ างประจำ				130,000
		รายจ่ายเพื่อให้ได้มาซึ่งบริการ				
		ค่าโฆษณาและเผยแพร่ ประชาสัมพันธ์				80,000
		ค่าจ้างเหมาบริการ บุคคลภายนอก				1,597,200
	ค่าใช้จ่าย	ค่าเช่าทรัพย์สิน				60,000
		ค่าใช้จ่ายในการดำเนิน คดี				10,000
		ค่าธรรมเนียมต่าง ๆ				820,000
		ค่าเบี้ยประกัน				50,000







งบ/รายการจ่าย/ประเภทรายการจ่าย	แผนงาน	แผนงานการศึกษา วัฒนธรรม และ นันทนาการ	แผนงาน อุตสาหกรรมและ การโยธา	แผนงานการเกษตร	รวม
	รายจ่ายเกี่ยวกับบริการรับรอง และพิธีการ				90,000
	รายจ่ายเกี่ยวเนื่องกับการ ปฏิบัติราชการที่ไม่เข้า ลักษณะรายจ่ายบรายจ่าย อื่น ๆ				
งบดำเนินงาน	ค่าใช้จ่ายในการเดินทาง ไปราชการในราชอาณาจักร				295,000
	ค่าลงทะเบียนในการฝึก อบรม				205,000
	โครงการกิจกรรมวัน เทศบาล				15,000
	โครงการเฉลิมพระ เกียรติสถาบันพระมหากษัตริย์				35,000
	โครงการฝึกอบรม สัมมนา พัฒนาศักยภาพ บุคลากรของเทศบาล ตำบลโพธิ์ชัย หัวข้อ "หลักการบริหารจัดการ เทศบาลภายใต้แผน ยุทธศาสตร์ชาติ 20 ปี"				280,000

งบ/รายจ่าย/ประเภทรายจ่าย	แผนงาน	แผนงานงบกลาง	แผนงานบริหารงาน ทั่วไป	แผนงานการวิจัย ความสงบภายใน	แผนงานการศึกษา	แผนงานสื่อมวลชน สุข	แผนงานสังคม สงเคราะห์	แผนงานเกษตรและ ชุมชน	แผนงานส่งเสริมความ เข้มแข็งของชุมชน
งบดำเนินงาน	โครงการฝึกอบรม สัมมนา หรือศึกษาดูงาน ในการบริหารจัดการที่ดี ตามหลักธรรมาภิบาล		200,000						
	โครงการฝึกอบรมเพื่อ พัฒนาการจัดซื้อจัดจ้าง ภาครัฐ		15,000						
ค่าใช้จ่าย	โครงการฝึกอบรมให้ ความรู้ปลูกจิตสำนึกการ ป้องกันและปราบปราม การทุจริตแก่ คณะผู้ บริหาร สมาชิกสภา พนักงานเทศบาล พนักงานจ้าง ผู้นำชุมชน และประชาชนทั่วไป		15,000						
	โครงการอบรมเกี่ยวกับ ระเบียบ กฎหมาย ที่ใช้ ในการบริหารงานแก่ คณะผู้บริหาร พนักงาน เทศบาล สมาชิกสภา เทศบาล และประชาชน ทั่วไป		15,000						
	จัดประชุมให้ความรู้ และชี้แจงทำความเข้าใจ เกี่ยวกับการจัดเก็บ รายได้		20,000						



งบ/รายการจ่าย/ประเภทรายการจ่าย	แผนงาน	แผนงานการศึกษา วัฒนธรรม และ บันเทิง	แผนงาน อุตสาหกรรมและ การค้า	แผนงานการเกษตร	รวม
	โครงการฝึกอบรม สัมมนา หรือศึกษาดูงาน ในการบริหารจัดการที่ดี ตามหลักธรรมาภิบาล				200,000
	โครงการฝึกอบรมเพื่อ พัฒนาการจัดซื้อจัดจ้าง ภาครัฐ				15,000
งบดำเนินงาน	โครงการฝึกอบรมให้ ความรู้ปลูกจิตสำนึกการ ป้องกันและปราบปราม การทุจริตแก่ คณะผู้ บริหาร สมาชิกสภา พนักงานเทศบาล พนักงานจ้าง ผู้นำชุมชน และประชาชนทั่วไป				15,000
ค่าใช้จ่าย	โครงการอบรมเกี่ยวกับ ระเบียบ กฎหมาย ที่ใช้ ในการบริหารงานแก่ คณะผู้บริหาร พนักงาน เทศบาล สมาชิกสภา เทศบาล และประชาชน ทั่วไป				15,000
	จัดประชุมให้ความรู้ และชี้แจงทำความเข้าใจ ใจเกี่ยวกับการจัดเก็บ รายได้				20,000





งบ/รายจ่าย/ประเภทรายจ่าย	แผนงาน	แผนงานการศึกษา วัฒนธรรม และ นันทนาการ	แผนงาน อุตสาหกรรมและ การโยธา	แผนงานการเกษตร	รวม
	ค่าบำรุงรักษาและซ่อมแซม				260,000
	โครงการฝึกอบรมและ ฝึกทบทวนอาสาสมัคร ป้องกันภัยฝ่ายพลเรือน (อปพร.)				80,000
	โครงการสงเคราะห์และ ฟื้นฟูผู้ประสบสาธารณ ภัยต่าง ๆ				40,000
	โครงการส่งเสริมวินัย จราจรป้องกันและลด อุบัติเหตุทางถนนช่วง เทศกาลสำคัญ				10,000
งบดำเนินงาน	ค่าใช้จ่ายในการเดินทาง ไปราชการในราชอาณาจักรและนอกราชอาณาจักร				20,000
	โครงการแข่งขันกีฬา ศูนย์พัฒนาเด็กเล็ก เทศบาลตำบลโพธิ์ชัย				20,000
	โครงการปฐมนิเทศผู้ ปกครอง				5,000
	โครงการฝึกอบรม สัมมนา ศึกษาดูงานของ ครูและคณะกรรมการ ศูนย์พัฒนาเด็กเล็ก				30,000

ค่าใช้จ่าย





งบ/รายจ่าย/ประเภทรายจ่าย	แผนงาน	แผนงานการศึกษา วัฒนธรรม และ นันทนาการ	แผนงาน อุตสาหกรรมและ การโยธา	แผนงานการเกษตร	รวม
	โครงการพัฒนาหลักสูตรสถานศึกษา				5,000
	โครงการพัฒนาแหล่งเรียนรู้ในศูนย์พัฒนาเด็กเล็ก				40,000
	โครงการส่งเสริมพัฒนาการและเตรียมความพร้อมของเด็กด้วยการศึกษาแหล่งเรียนรู้นอกสถานที่ของศูนย์พัฒนาเด็กเล็ก				15,000
	โครงการส่งเสริมและสนับสนุนกิจกรรมพัฒนาเด็กและเยาวชน				80,000
	โครงการสนับสนุนค่าใช้จ่ายการบริหารสถานศึกษา				539,000
	โครงการให้ความรู้ด้านความปลอดภัยให้กับเด็กเล็ก				20,000
	โครงการเด็กโพธิ์ชัยเดบโตอย่างสมวัย				30,000
	โครงการป้องกันและควบคุมโรคพิษสุนัขบ้า				50,000
งบดำเนินงาน	ค่าใช้จ่าย				





งบ/รายจ่าย/ประเภทรายจ่าย	แผนงาน	แผนงานการศสภ วัฒนธรรม และ บันเทิงการ	แผนงาน อุตสาหกรรมและ การโยธา	แผนงานการเกษตร	รวม
	โครงการรณรงค์รักษา ความสะอาดและจัดการ ทรัพยากรธรรมชาติและ สิ่งแวดล้อม				15,000
	โครงการอบรมการ บริการจัดการก๊าซ เรือนกระจก				30,000
	โครงการอบรมและส่งเสริม การจัดการขยะมูล ฝอยต้นทาง				35,000
	โครงการอบรมอาสา สมัครท้องถิ่นรักษ์โลก				15,000
	รณรงค์ป้องกันและควบคุม โรคติดต่อและโรคไม่ ติดต่อ				30,000
	โครงการส่งเสริมและ พัฒนาคุณภาพชีวิตผู้สูง อายุ ผู้พิการ ผู้ด้อย โอกาสและผู้ป่วยเอดส์				15,000
	โครงการส่งเสริมสุขภาพ จิตผู้สูงอายุ (กิจกรรม โรงเรียนผู้สูงอายุ)				30,000
	ค่าใช้จ่ายการรังวัดที่ดิน หรือโอนที่ดิน				10,000
งบดำเนินงาน	ค่าใช้จ่าย				

แผนงาน	แผนงานกลาง	แผนงานบริหารงานทั่วไป	แผนงานการศึกษา	แผนงานสาธารณสุข	แผนงานส่งเสริมสังคม	แผนงานศิลปะและชุมชน	แผนงานส่งเสริมความเข้มแข็งของชุมชน
โครงการฝึกอบรมให้ความรู้เกี่ยวกับกฎหมายควบคุมอาคารและผังเมือง						30,000	
โครงการจัดทำแผนพัฒนาตำบลและติดตามการดำเนินงานตามแผนของเทศบาลตำบลโพธิ์ชัย							30,000
โครงการเทศบาลพบประชาชน							20,000
โครงการส่งเสริมการประกอบอาชีพตามแนวปรัชญาเศรษฐกิจพอเพียง							15,000
โครงการแข่งขันกีฬาโพธิ์ชัยสัมพันธ์สร้างความรักสามัคคี							
โครงการแข่งขันกีฬาส่วนราชการท้องถิ่นสัมพันธ์ด้านยาเสพติด							
โครงการลานบุญ ลานธรรม							
งบดำเนินงาน							
ค่าใช้สอย							



งบรายจ่าย/ประเภทรายจ่าย	แผนงาน	แผนงานยุทธศาสตร์ วัฒนธรรม และ บัณฑิตการ	แผนงาน อุตสาหกรรมและ การโยธา	แผนงานยุทธศาสตร์	รวม	
งบดำเนินงาน	โครงการฝึกอบรมให้ ความรู้เกี่ยวกับกฎหมาย ควบคุมอาคารและผัง เมือง				30,000	
	โครงการจัดทำแผน พัฒนาตำบลและติดตาม การดำเนินงานตามแผน ของเทศบาลตำบลโพธิ์ ชัย				30,000	
	โครงการเทศบาลพบ ประชาชน				20,000	
	โครงการส่งเสริมการ ประกอบอาชีพตามแนว ปรัชญาเศรษฐกิจพอ เพียง				15,000	
	โครงการแข่งขันกีฬา โพธิ์ชัยสัมพันธ์สร้าง ความรักสามัคคี ปรองดองสมานฉันท์	150,000			150,000	
	โครงการแข่งขันกีฬา ส่วนราชการท้องถิ่น สัมพันธ์ด้านยาเสพติด	50,000			50,000	
	โครงการลานบุญ ลาน ธรรม	10,000			10,000	
	ค่าใช้สอย					







งบ/รายจ่าย/ประเภทรายจ่าย	แผนงาน	แผนงานการศาสนา วัฒนธรรม และ นันทนาการ	แผนงาน อุตสาหกรรมและ การค้าโยธา	แผนงานการเกษตร	รวม
ค่าใช้จ่าย	โครงการส่งเสริม ประเพณีและวัฒนธรรม ท้องถิ่นการจัดงาน ประเพณีลอยกระทง ตำบลโพธิ์ชัย	150,000			150,000
	โครงการอนุรักษ์พันธุ กรรมพืช			30,000	30,000
	วัดสุสานักงาน				190,000
	วัดสุไฟฟ้าและวิทยุ				220,000
	วัดชุมชนบ้านงานครัว				577,129
	วัดกุ้อสร้าง				65,000
	วัดยูยานพาทนะและชนสง				130,000
	วัดคูเขือเพลิงและหลอถิ่น			30,000	660,000
	วัดศุการเกษตร				15,000
	วัดสุโฆษณาและเนนแพร์				10,000
	วัดศุคองพิวเตอร์				250,000
	วัดศุเครื่องแต่งกาย				60,000
	วัดศุเครื่องดับเพลิง				30,000
คำวัสดุ	วัดศุวิทยาศาสตร์หรือการ แพทย์				60,000
	วัดศุอื่น				50,000
	วัดศุกีฬา	150,000			150,000
งบดำเนินงาน					







งบ/รายจ่าย/ประเภทรายจ่าย		แผนงาน	แผนงานการศึกษา วัฒนธรรม และ นันทนาการ	แผนงาน อุตสาหกรรมและ การโยธา	แผนงานการเกษตร	รวม
		ค่าไฟฟ้า				380,000
		ค่าน้ำประปา ค่าน้ำบาดาล				70,000
งบดำเนินงาน	ค่าสาธารณูปโภค	ค่าบริการโทรศัพท์				30,000
		ค่าบริการไปรษณีย์				80,000
		ค่าบริการสื่อสารและโทรคมนาคม				100,000
		ครุภัณฑ์สำนักงาน				
		จัดซื้อเก้าอี้ทำงาน ขนาด 680x790x1165- 1165 ซม.				10,000
		จัดซื้อเก้าอี้ทำงาน ขนาด 690x720x990- 1110 ซม.				228,000
งบลงทุน	ค่าครุภัณฑ์	จัดซื้อโต๊ะทำงาน ขนาด 120x60x75 ซม.				132,000
		ครุภัณฑ์ไฟฟ้าและวิทยุ				
		จัดซื้ออุปกรณ์พร้อมติดตั้งระบบเสียงห้องประชุมสภาเทศบาลตำบลโพธิ์ชัย				250,000
		ครุภัณฑ์คอมพิวเตอร์หรืออิเล็กทรอนิกส์				







งบลงทุน	แผนงาน	แผนงานการศาสนา วัฒนธรรม และ นันทนาการ	แผนงาน อุตสาหกรรมและ การค้า	แผนงานการเกษตร	รวม
	จัดซื้อเครื่อง คอมพิวเตอร์ สำหรับ งานประมวลผล แบบที่ 1				88,000
	จัดซื้อเครื่อง คอมพิวเตอร์โน้ตบุ๊ก สำหรับงานประมวลผล				22,000
ค่าครุภัณฑ์	ติดตั้งระบบคอมพิวเตอร์ และระบบสื่อสารข้อมูล (งานทะเบียนราษฎร) สำหรับสำนักงาน ทะเบียนท้องถิ่น เทศบาลตำบลโพธิ์ชัย				1,200,000
	ค่าบำรุงรักษาและปรับปรุง ครุภัณฑ์				460,916
	ตู้เอกสารบานเลื่อน กระจก				7,600
	ตู้เอกสารบานเลื่อนทึบ				7,600
	ครุภัณฑ์การเกษตร				
	เครื่องพ่นยา				2,000
	เครื่องพ่นหมอกควัน				
	จัดซื้อโคมไฟถนน ชนิด หลอด LED				59,000
					200,000

งบ/รายจ่าย/ประเภทรายจ่าย	แผนงาน	แผนงานงบกลาง	แผนงานบริหารงานทั่วไป	แผนงานการศึกษาคงเหลือภายใน	แผนงานการศึกษาสูง	แผนงานสังคมสงเคราะห์	แผนงานพิเศษและชุมชน	แผนงานสร้างเสริมเข้มแข็งของชุมชน
ค่าครุภัณฑ์	จัดซื้อเครื่องคอมพิวเตอร์ All in One สำหรับงานสำนักงาน						17,000	
	ค่าปรับปรุงที่ดินและสิ่งก่อสร้าง							
	ปรับปรุงอาคารชั่วคราวอื่น (Built-in) ห้องประชุม สภามหาวิทยาลัยโพธิ์ชัย		350,000					
	ค่าก่อสร้างสิ่งสาธารณูปโภค				456,034			
งบลงทุน	ค่าที่ดินและสิ่งก่อสร้าง							
	ติดตั้งป้ายชอยทุกหมู่บ้านในเขต ทต.โพธิ์ชัย							
	ค่าต่อเติมหรือตัดแปลงอาคารหรือสิ่งปลูกสร้างต่าง ๆ							
	โครงการปรับปรุง ต่อเติม สนามเด็กเล็กสร้างปัญญาศูนย์พัฒนาเด็กเล็ก ทต.โพธิ์ชัย				35,960			
	โครงการปรับปรุง ต่อเติมห้องนำครูและห้องจัดเก็บพัสดุภายในศูนย์พัฒนาเด็กเล็ก ทต.โพธิ์ชัย						277,890	



งบ/รายจ่าย/ประเภททรอยจ่าย	แผนงาน	แผนงานการคำนวณ วัฒนธรรม และ นิมิตการ	แผนงาน อุตสาหกรรมและ การโยธา	แผนงานการเกษตร	รวม
ค่าครุภัณฑ์	จัดซื้อเครื่อง คอมพิวเตอร์ All In One สำหรับงานสำนัก งาน				17,000
	ค่าปรับปรุงที่ดินและสิ่งก่อสร้าง	ปรับปรุงอาคารบัวหอน (Buil-it-in) ห้องประชุม สภาเทศบาลตำบลโพธิ์ ชัย			350,000
งบลงทุน	ค่าก่อสร้างสิ่งสาธารณูปโภค	ติดตั้งป้ายขอยทุกหมู่บ้าน บ้านโมเขต ทต.โพธิ์ชัย			456,034
	ค่าที่ดินและสิ่งก่อสร้าง	ค่าต่อเติมหรือดัดแปลงอาคาร หรือสิ่งปลูกสร้างต่าง ๆ	โครงการปรับปรุง ต่อ เติม สนามเด็กเล็กสร้าง ปัญญาศูนย์พัฒนาเด็ก เล็ก ทต.โพธิ์ชัย		35,960
	โครงการปรับปรุง ต่อ เติมห้องน้ำครูและห้อง จัดเก็บพัสดุภายในศูนย์ พัฒนาเด็กเล็ก ทต. โพธิ์ ชัย				277,890

งบ/รายจ่าย/ประเภทรายจ่าย	แผนงาน	แผนงานงบกลาง	แผนงานบริหารงานทั่วไป	แผนงานส่งเสริมความสงบภายใน	แผนงานการศึกษา	แผนงานสาธารณสุข	แผนงานสังคมสงเคราะห์	แผนงานศิลปะและวัฒนธรรม	แผนงานส่งเสริมสุขภาพ
	ค่าชดเชยสัญญาแบบปรับราคาได้ (ค่า K)								
	ค่าชดเชยสัญญาแบบปรับราคาได้ (ค่า K)						5,000		
	โครงการก่อสร้างถนน คล. สายช้างหนองบัว								
	โครงการก่อสร้างถนน คล. หมู่ที่ 12 บ้านม่วงคำ ซอยมะลิ เชื่อมคำโป่งเป้ง								
งบลงทุน	ค่าที่ดินและสิ่งก่อสร้าง								
	โครงการก่อสร้างถนน คล. หมู่ที่ 2 บ้านคำแค สายป่าช้าคำแค - เชื่อมวัดม่วงคำ								
	โครงการก่อสร้างถนน คล. หมู่ที่ 7 บ้านร่องเม็ก ขอนายนาย ศรีสุระ								
	โครงการก่อสร้างบ่อพัก คล. พร้อมวางท่อระบายน้ำ ขอยเสริมสวยชลตา								



งบ/รายจ่าย/ประเภทรายจ่าย	แผนงาน	แผนงานการศสสท วัฒนธรรม และ บันเทิงการ	แผนงาน อุตสาหกรรมและ การโยธา	แผนงานการเกษตร	รวม	
งบลงทุน	ค่าเช่าสัญญาแบบปรับ ราคาได้ (ค่า K)					
	ค่าเช่าสัญญาแบบ ปรับราคาได้ (ค่าK)				5,000	
	โครงการก่อสร้างถนน คสล. สายช้างหนองบัว		750,000			750,000
	โครงการก่อสร้างถนน คสล. หมู่ที่ 12 บ้านม่วง คำ ขอมมะลิ เชื่อมคำ โป่งเป็ง		375,000			375,000
	โครงการก่อสร้างถนน คสล. หมู่ที่ 2 บ้านคำแค สายป่าคำแค - เชื่อม วัดม่วงคำ		500,000			500,000
	โครงการก่อสร้างถนน คสล. หมู่ที่ 7 บ้านร่อง เม็ก ขอยนายนวนย ศรีสุ ระ		66,000			66,000
	โครงการก่อสร้างบ่อพัก คสล. พร้อมวางท่อ ระบายน้ำ ขอยเสริม สวยชลดา		236,000			236,000

งบ/วิทยาลัย/ระเทศวิทยาลัย	แผนงาน	แผนงานงบกลาง	แผนงานบริหารงานทั่วไป	แผนงานการรักความสงบภายใน	แผนงานการศึกษา	แผนงานสาธารณสุข	แผนงานสังคมสงเคราะห์	แผนงานคณะและชุมชน	แผนงานสร้างเสริมเข้มแข็งของชุมชน
	โครงการก่อสร้างบ่อพัก คสล. พร้อมวางท่อ ระบายน้ำ สายหนอง แดง - เนินพระเนาว์								
	โครงการก่อสร้างบ่อพัก คสล. พร้อมวางท่อ ระบายน้ำ หมู่ที่ 12 บ้านม่วงคำ ขอย 7								
	โครงการก่อสร้างบ่อพัก คสล. พร้อมวางท่อ ระบายน้ำ หมู่ที่ 2 บ้าน คำแค สายถนนเส้นหลัก								
งบลงทุน	โครงการก่อสร้างบ่อพัก คสล. พร้อมวางท่อ ระบายน้ำ หมู่ที่ 4 บ้าน เนินพระเนาว์ สายเนิน พระเนาว์ - หนองแดง (ต่อจากโครงการเดิม - บ่อพักโครงการเก่า)								
	โครงการก่อสร้างบ่อพัก คสล. พร้อมวางท่อ ระบายน้ำ หมู่ที่ 6 บ้าน หนองแดง สายหน้าบ้าน นางอุไร - หน้าวัดรัตน วาปี (2 ฝั่ง)								

คำที่ดินและสิ่งก่อสร้าง



งบ/รายจ่าย/ประเภทรายจ่าย	แผนงาน	แผนงานการศสสา วัฒนธรรม และ บันเทิงการ	แผนงาน อุตสาหกรรมและ การโยธา	แผนงานการเกษตร	รวม
	โครงการก่อสร้างบ่อพัก คสล. พร้อมวางท่อ ระบายน้ำ สายหนอง แดง - เป็นพระเนาว์		433,000		433,000
	โครงการก่อสร้างบ่อพัก คสล. พร้อมวางท่อ ระบายน้ำ หมู่ที่ 12 บ้านม่วงคำ ขอย 7		500,000		500,000
	โครงการก่อสร้างบ่อพัก คสล. พร้อมวางท่อ ระบายน้ำ หมู่ที่ 2 บ้าน คำแค สายถนนเส้นหลัก		500,000		500,000
งบลงทุน	ค่าที่ดินและสิ่งก่อสร้าง				
	โครงการก่อสร้างบ่อพัก คสล. พร้อมวางท่อ ระบายน้ำ หมู่ที่ 4 บ้าน เป็นพระเนาว์ สายเนิน พระเนาว์ - หนองแดง (ต่อจากโครงการเดิม - บ่อพักโครงการเก่า)		863,000		863,000
	โครงการก่อสร้างบ่อพัก คสล. พร้อมวางท่อ ระบายน้ำ หมู่ที่ 6 บ้าน หนองแดง สายหน้าบ้าน นางอุไร - หน้าวัดรัตน วาปี (2 ฝั่ง)		159,000		159,000

งบ/รายจ่าย/ประเภทรายจ่าย	แผนงาน	แผนงานงบกลาง	แผนงานบริหารงานทั่วไป	แผนงานการศึกษา	แผนงานสาธารณสุข	แผนงานสังคมสงเคราะห์	แผนงานเกษตรและชุมชน	แผนงานสร้างเสริมเข้มแข็งของชุมชน
	โครงการก่อสร้างบ่อพักคสล. พร้อมวางท่อระบายน้ำ หมู่ที่ 8 (หลังสนามกีฬา)							
	โครงการก่อสร้างบ่อพักคสล. พร้อมวางท่อระบายน้ำ หมู่ที่ 8 บ้านนาสันทร ซอย 2 (ข้างสนามกีฬา ฟิ่งทิศตะวันตก)							
งบลงทุน	ค่าที่ดินและสิ่งก่อสร้าง							
	โครงการขยายถนนลูกวัง หมู่ที่ 1 บ้านขนาด บริเวณบ่อดองคอนกรีต สะพานหนองแดง - ฟิ่งตะวันออก							
	โครงการปรับปรุงถนนลูกวังสายขอมะลิ - วัดคำโป่งเป็ง							
	โครงการปรับปรุงถนนลูกวังสายนาตาไ้							
	โครงการเสริมผิวจราจรลูกวัง หมู่ที่ 12 บ้านม่วงคำ ซอย 7 แยกลงไปทุ่งนา							



งบ/รายจ่าย/ประเภทรายจ่าย	แผนงาน	แผนงานการศาสนา วัฒนธรรม และ นันทนาการ	แผนงาน อุตสาหกรรมและ การค้า	แผนงานการเกษตร	รวม
	โครงการก่อสร้างที่พัก คสล. พร้อมวางท่อ ระบายน้ำ หมู่ที่ 8 (หลัง สนามกีฬา)		303,000		303,000
	โครงการก่อสร้างที่พัก คสล. พร้อมวางท่อ ระบายน้ำ หมู่ที่ 8 บ้าน นาจันทร์ ซอย 2 (ข้าง สนามกีฬา ฝั่งทิศตะวัน ตก)		500,000		500,000
งบลงทุน	ค่าที่ดินและสิ่งก่อสร้าง		312,000		312,000
	โครงการปรับปรุงถนน ลูกรังสายขอมมะติ - วัด คำโป่งเป้ง		183,000		183,000
	โครงการปรับปรุงถนน ลูกรังสายนาตาไ้		278,000		278,000
	โครงการเสริมผิวจราจร ลูกรัง หมู่ที่ 12 บ้านม่วง คำ ซอย 7 แยกลงไปทุ่ง นา		265,000		265,000







งบ/รายจ่าย/ประเภทรายจ่าย	แผนงาน	แผนงาน/โครงการ/กิจกรรม และ	แผนงาน	รวม
		วัตถุประสงค์และ	วัตถุประสงค์และ	
		กิจกรรม	กิจกรรม	
งบลงทุน	ค่าที่ดินและสิ่งก่อสร้าง	โครงการเสริมผิวจราจร	928,000	928,000
		แอสฟัลต์ติกคอนกรีต		
		หมู่ที่ 3 บ้านโนนสังข์		
		ขยายข้างบ้านเด็กโตะ		
		ปรับปรุงถนนลูกรัง สาย		
		ม่วงคำซอย 9 เชื่อม	40,000	40,000
		ม่วงคำซอย 11		
		เงินอุดหนุนองค์กรการกุศล		
		อุดหนุนเหล่ากาชาด		20,000
		จังหวัดหนองคาย		
		เงินอุดหนุนส่วนราชการ		
		อุดหนุนโรงเรียนในเขต		
		พื้นที่รับผิดชอบเทศบาล		1,260,110
		ตำบลโพธิ์ชัย		
		เงินอุดหนุนองค์กรประชาชน		
		อุดหนุนคณะกรรมการ		
		หมู่บ้านในเขตตำบลโพธิ์		160,000
		ชัย		
		เงินอุดหนุนองค์กรปกครอง		
		ส่วนท้องถิ่น		
		อุดหนุนหน่วยงานของ		
		รัฐสำหรับกิจกรรมการ		20,000
		ช่วยเหลือประชาชน		
		เงินอุดหนุนรัฐวิสาหกิจ		
งบเงินอุดหนุน	เงินอุดหนุน			

งบ/รายจ่าย/ประเภทรายจ่าย		แผนงาน	แผนงานงบกลาง	แผนงานบริหารงานทั่วไป	แผนงานการศึกษา	แผนงานสาธารณสุข	แผนงานสังคมสงเคราะห์	แผนงานและชุมชน	แผนงานสร้างเสริมสุขภาพ
งบเงินอุดหนุน	เงินอุดหนุน	การประปาส่วนภูมิภาค สาขาหนองคาย						200,000	
		การไฟฟ้าส่วนภูมิภาค จังหวัดหนองคาย						400,000	
		อุดหนุนโครงการสนับสนุนที่ทำการปกครองอำเภอเมืองหนองคาย เพื่อป้องกันและปราบปรามยาเสพติด							
งบรายจ่ายอื่น	รายจ่ายอื่น	ค่าจ้างสถาบันการศึกษา ระดับอุดมศึกษาสำรวจความพึงพอใจของผู้รับบริการ		30,000					
		รวม	10,429,385	19,798,896	706,034	4,977,169	2,723,772	1,990,340	6,508,404



งบ/รายจ่าย/ประเภทรายจ่าย	แผนงาน	แผนงาน วิเทศสัมพันธ์ และ นันทนาการ	แผนงาน อุตสาหกรรมและ การโยธา	แผนงาน การเกษตร	รวม
งบเงินอุดหนุน	การประสานส่วนภูมิภาค สาขาของค้าย				200,000
	การไฟฟ้าส่วนภูมิภาค จังหวัดหนองคาย				400,000
	อุดหนุนโครงการสนับสนุน ที่ทำการปกครองอำเภอเมืองหนองคาย เพื่อป้องกันและปราบปรามยาเสพติด				40,000
งบรายจ่ายอื่น	รายจ่ายอื่น				
	ค่าจ้างสถาบันการศึกษา ระดับอุดมศึกษาสำรวจ ความพึงพอใจของผู้รับ บริการ				30,000
	รวม	510,000	7,191,000	60,000	55,000,000